

Győri SZC Deák Ferenc Közgazdasági Technikum



Győri SZC Deák Ferenc Közgazdasági Technikum minőségirányítási rendszere

Készült: 2023. június 25.

Hatályos 2023. szeptember 1-jétől

Jóváhagyás dátuma: 2023. augusztus 31.

Jóváhagyta: **Hartyádiné Frey Aranka Elvira**
főigazgató

Aláírás



Tartalom

I.	Bevezetés.....	3
1.	A szakképző intézmény bemutatása	3
2.	A minőségirányítási rendszer személyi és szervezeti hatálya	5
3.	Elfogadás, felülvizsgálat, módosítás	7
II.	Minőségpolitika	8
1.	Az intézmény küldetése	8
2.	Az intézmény jövőképe	8
3.	Intézményi célrendszer	9
4.	A minőségirányítási rendszer működtetésének szervezeti keretei, intézményi feltételei.....	13
5.	Az oktatók értékelési rendszere	15
5.1.	Módszertani eszközök	16
5.2.	Szervezeti keretek	17
5.3.	Az értékelés ütemezése.....	17
III.	Az intézmény mérési rendszere (indikátorok, partneri mérések).....	19
1.	Az intézményi indikátorrendszer.....	19
2.	Partneri igény- és elégedettségmérések.....	21
IV.	Intézményi folyamatmodell.....	24
1.	Vezetési-irányítási folyamatok	24
2.	Szakmai-képzési folyamatok	32
3.	Támogató és erőforrás folyamatok.....	42
4.	Folyamatszabályozások elkészítésének intézményi ütemterve	50
V.	Intézményi önértékelés.....	51
1.	Az intézményi önértékelési szempontsor	51
1.	Az intézményi önértékelés folyamata	78
3.	Az intézményi önértékelés sablonjai.....	82
VI.	Az intézmény vezetőjének értékelése.....	83
1.	Az intézményvezetői önértékelés szervezeti kereteinek, eljárásrendjének meghatározása	83
2.	Az intézményvezetői önértékelés folyamata	83
3.	Intézményvezetői önértékelési szempontsor	84
Mellékletek.....		86
1.	sz. melléklet: Kötelezően mérendő szakképzési indikátorok részletes leírása, értelmezési és számítási útmutatója.....	87
2.	sz. melléklet: Partneri mérések kérdőívei	99
2.1.	Az intézményi önértékelés keretében a tanulók elégedettségét mérő kérdőív	99

2.2. Az intézményi önértékelés keretében a szülők elégedettségét mérő kérdőív	101
2.3 Az intézményi önértékelés keretében az oktatók elégedettségét mérő kérdőív	103
2.4. Az intézményi önértékelés és az intézményvezetői önértékelés keretében a szakképző intézményben végzetteket foglalkoztató gazdálkodó szervezetek elégedettségét mérő kérdőív	106
3. sz. melléklet: Munkasablonok az intézményi önértékeléshez	108
4. számú melléklet: Cselekvési terv sablon	132
5. sz. melléklet: Munkaterv sablon	133
6. sz. melléklet: Az intézményvezetői önértékelés partneri mérőeszközei	135
7.sz. melléklet: Az intézményvezetői önértékelés munkasablonjai.....	138
8. számú melléklet: Oktatói értékelés szempontsora	172
9. számú melléklet: Az igazgatóhelyettesi szintű intézményi vezetők értékelési szempontsora ...	180
10. számú melléklet: Kérdőívek az oktatók értékeléséhez	190
10.1. Szülői kérdőív	190
10.2. Tanulói kérdőív az oktató értékeléséhez.....	190
10.3 Munkaerő-piaci kérdőív az oktató értékeléséhez	191

I. Bevezetés

1. A szakképző intézmény bemutatása

Intézményünk Győr patinás belvárosának közelében helyezkedik el, a Bisinger park zöld területének közvetlen szomszédságában.

Az iskolánkban folyó gazdasági képzés immár több mint 100 éves múltra tekint vissza, hisz jogelődjét 1915-ben alapította Győr városa Győr Szabad Királyi Város Női Felsőkereskedelmi Iskola néven. Bár elnevezése az évtizedek alatt folyamatosan változott, fő képzési profilját mindvégig megőrizte: kereskedelmi, majd mióta Magyarországon a kereskedelmi és a közgazdasági képzést különválasztották, közgazdasági jellegű szakmai képzést valósít meg (az utolsó felső- kereskedelmi osztályok 1943-ban érettségiztek). Az intézmény 1991 óta viseli Deák Ferenc nevét.

Az iskola alapvető céljának azt tekinti, hogy a gazdálkodó szervezetek középfokú végzettségű szakember igényét biztos szakmai tudású, pontos, megbízható, emberileg is igényes fiatalokkal elégítse ki. Ma már, amikor végzett tanulóinknak kb. fele a felsőoktatásban folytatja tanulmányait, hasonló súlyú cél az is, hogy diákjainkat elkészítsük a felsőfokú tanulmányokra. A felsőoktatási intézményekbe felvett tanulók aránya alapján az ország középiskolái között előkelő helyet foglalunk el.

Az iskola képzési rendszerében évfolyamonként három osztály található. Két osztály már a kilencedik évfolyamon gazdálkodás és menedzsment ágazaton tanul (5 év), közülük az egyikben a digitális kultúra oktatását magasabb óraszámokban valósítjuk meg. A harmadik osztály a kilencedik évfolyamon nyelvi előkészítő évet végez, ahol az angol nyelv oktatása emelt óraszámokban történik, majd az első tanév elvégzése után a tanulók szintén gazdálkodás és menedzsment ágazaton tanulnak tovább (1+5 év).

A 9-10. évfolyamon hagyományos órakeretben folyik az oktatás. Az egyes tantárgyakon belül, - mind a közismereti, mind a szakmai alapozó oktatásban - a kollégák didaktikai eszköztárában szerepet kap a projektmódszer.

A 11-12-13. évfolyamon, illetve az érettségi utáni kétéves nappali képzésben - a tanirodai helyiség irodai környezetéhez igazodva - csoportbontásban heti két órában projektórát valósítunk meg. A projekt egy gyakorló cég alapítására és működtetésére irányul, megvalósítva ezzel azt a célt, hogy külső helyszín nélkül is munkahelyi gyakorlathoz jussanak a tanulók. A

projektóra keretén belül – a gyakorlócég működtetése során – a különböző tantárgyakhoz kapcsolódó tananyagtartalmak egy működő rendszer részeként, kreatív módon, élményalapú oktatásban kerülnek elsajátításra.

Tanulóink nappali és esti képzésben ***Pénzügyi-számviteli ügyintéző és Vállalkozási ügyviteli ügyintéző*** szakmát szerezhethetnek.

Annak érdekében, hogy a gazdaság mindenkori igényeinek megfelelő, gyakorlatorientált szakképzéshez juttassuk diákjainkat, folyamatosan megújítjuk képzési profilunk egyik jellegzetességét az ún. tanirodai képzést, melyet elsőként iskolánk honosított meg Magyarországon az 1990-es években.

A tanirodai foglalkozás olyan oktatási tevékenységet jelent, ahol egy megfelelően kialakított és technikailag felszerelt teremben a tanulók “fiktív” vállalkozást indíthatnak. A tanirodai képzés előnye, hogy kiegészíti, elmélyíti az elméleti órákon szerzett tudást. Az elméleti órákon tanultakat közvetlenül alkalmazni tudják a gyakorlatban. A tanirodai rendszerben résztvevő diákok fiktív vállalkozások tevékenységei keresztül sajátíthatják el a cégvezetéshez kapcsolódó ismereteket.

A tanirodai foglalkozások élményközpontú tanulást tesznek lehetővé, hiszen a diákok a foglalkozások során valós feladatokon keresztül tanulják meg az ügyviteli, adminisztrációs és menedzsment feladatokat. Megismerkednek az üzleti protokoll alapvető szabályaival, a foglalkozások során fejlődik a kommunikációs és problémamegoldó készségük. Összefüggéseket ismernek fel az egyes üzleti területek között. Megtanulják a felelősségvállalást, szervezőkészséget, kreativitást, a pontos, minőségi munkavégzést. A sikeres vállalkozás eléréséhez csapatmunka és az egymás közötti kommunikáció erősítésében is gyakorlatot szereznek a diákok. Ismerteket szereznek a cég életében előforduló munkacsoportok által végzett feladatokról, megismerik és elsajátítják a munkafolyamatokhoz szükséges dokumentumokat.

A tanirodai képzés megújítását és annak megismertetését szolgálja a 2019-ben létrehozott Deák Cégszolgálati Központ. A Cégszolgálati Központ olyan online oktatási rendszer, amely képes a gazdasági folyamatok leképezésére, az ott keletkezett dokumentumok kezelésére. Szimulálja és automatikusan kezeli az olyan szereplőket, akik közvetlenül vagy közvetve érintettek a cég életében, mint például a vevők, a szállítók, a bank, a közüzemi szolgáltatók vagy akár a nagykereskedés. A tanulók ebben a mesterségesen előállított rendszerben kereskedve és gazdálkodva szerzik meg azt a gyakorlati és elméleti tudásanyagot, amelynek birtokában sikeresen vállalhatnak munkát a gazdasági élet bármely területén.

Oktató munkánk során nagy hangsúlyt fektetünk a használható idegen nyelvtudás átadására is, így tanulóink magas szintű nyelvtudással és a szakmai idegen nyelv ismeretével lépnek ki intézményünkéből. Angol nyelvet tanuló osztályainknak szakköri formában kínáljuk fel a német nyelv tanulását, amivel a régió munkaerő-piaci igényeihez is igazodunk.

Iskolánkban nem csupán ismeretek átadását végezzük, hiszen a korszerű szakmai ismeretek közvetítése és a tanuláshoz szükséges készségek fejlesztése mellett a környezettudatos magatartás kialakítása, megerősítése és a tudatos fogyasztóvá nevelés is kiemelt szerepet kap.

Mindemellett diákjainkat arra tanítjuk, hogy értékeljék, és tiszteljék mások törekvéseit, emberségét, érezzék sajátjuknak, szűkebb, tágabb környezetük gondjait, legyenek nyitottak a változásokra, ismereteik alapján tudják értelmezni, esetleg aktívan alakítani azokat.

Nevelő munkánk során tanulóink megismerik a felelősségvállalás fontosságát, hogy cselekedeteik, tetteik következményeit nekik kell viselniük, és ha a követelményeknek nem tudnak megfelelni, nem lesznek sikeresek az életben. Már az iskolai évek alatt a pontos, megbízható munkavégzés készségét alakítjuk ki bennük, hogy a nagybetűs életbe kilépve sikeres munkavállalókká, vezetőkké válhassanak.

Kis iskolaként (tanulóink létszáma 500 fő körül mozog) törekszünk egy családias, barátságos légkör kialakítására. Rendszeresen megrendezésre kerülő kulturális és szakmai rendezvényeink kitűnő alkalmat kínálnak arra, hogy diákjaink jobban megismerjék egymást, átlépve a tantermi oktatás kötött kereteit osztályok közötti ismeretségek, barátságok alakuljanak ki. Ezzel célunk egy diákközpontú iskola kialakítása, ahol a tanulók jól érzik magukat, kellően motiváltak, hogy a legjobb teljesítményt nyújtsák, és hogy megismerjék az emberi együttéléshez szükséges magatartási, viselkedési (protokolláris) normákat. Ugyanakkor ismerjék fel, hogy nem csak ez szükséges a teljes élethez, legalább ennyire fontosak az emberi kapcsolatok, önművelés, szórakozás, sport, egészséges életmód kialakítása, az „Ép testben ép lélek” elv érvényesülése.

2. A minőségirányítási rendszer személyi és szervezeti hatálya

A minőségirányítási rendszer elemei a szakképző intézményekben egységes intézményi minőségirányítási rendszer alapján kerülnek meghatározásra, mely az önértékelésen és az EQAVET Keretrendszeren alapszik.

A minőségirányítási rendszer kialakítása a fenntartótól függetlenül a szakmai oktatást folytató szakképző intézményekben történik.

A minőségirányítási rendszer célja a szakképzés minőségének folyamatos fejlesztése és a fejlesztési folyamatok megvalósítása révén a szakképző intézmény tanuló szervezetté válása.

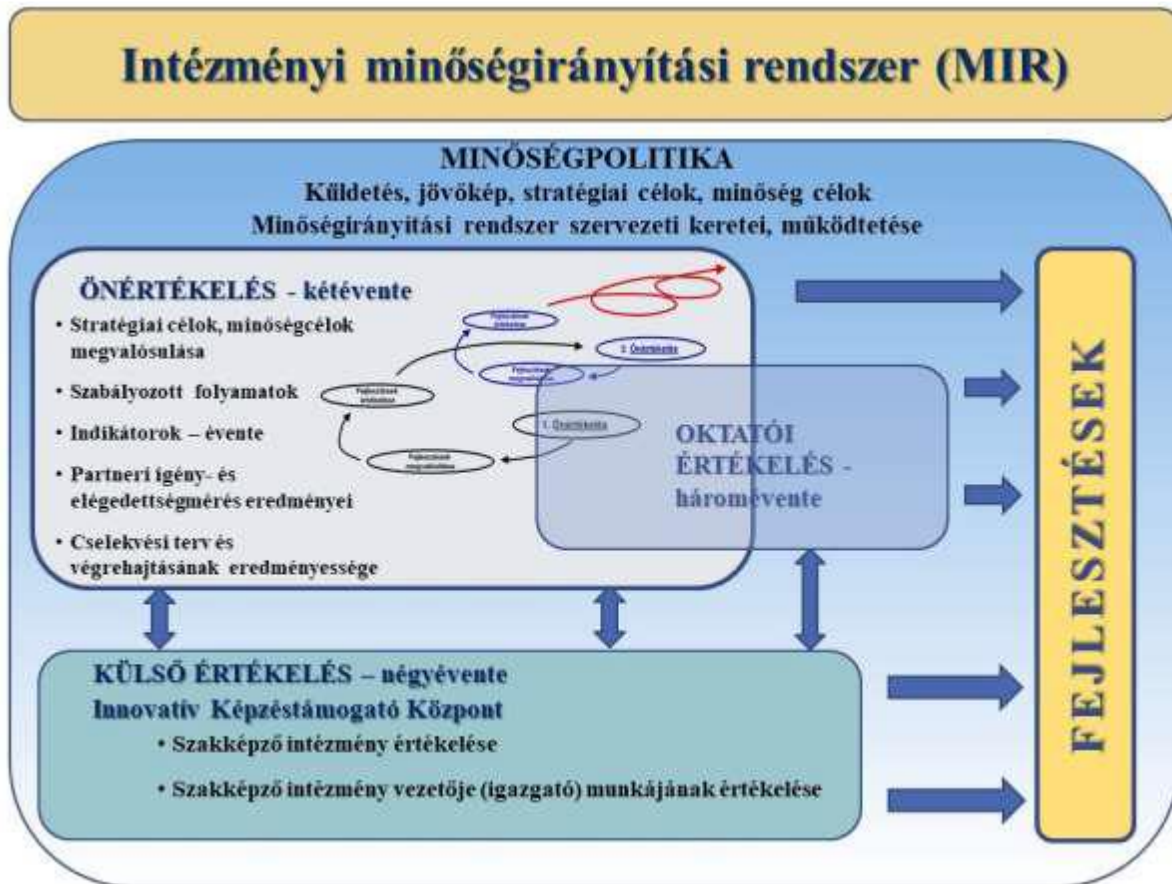

1. ábra A szakképző intézményi egységes minőségirányítási rendszer

A minőségirányítási rendszer keretein belül a szakképző intézmény meghatározza minőségpolitikáját és a minőségirányítás szervezeti kereteit. A szakképző intézmény minőségirányítási rendszerét (röviden MIR) az iskola igazgatója készíti el, és az oktatói testület illetve a képzési tanács véleményt nyilvánít a kidolgozott rendszerrel kapcsolatban. A kidolgozott minőségirányítási rendszert a fenntartó hagyja jóvá.

A fenntartó egyetértésével és jóváhagyásával minőségügyi csoportok (minőségirányítási csoport, fejlesztési csoport, önértékelő, folyamatszabályozó teamek stb.) alakulnak. A minőségügyi tevékenységek elvégzésébe az oktatói testület tagjain kívül a fenntartó jóváhagyásával további munkatársak is bevonhatók.

A minőségirányítási rendszer keretein belül két évente intézményi önértékelés történik (indikátorok évenkénti gyűjtésével és elemzésével), mely során az intézmény erősségei és fejlesztendő területei kerülnek meghatározásra, majd ez alapján fejlesztések indulnak. A meghatározott minőségcélok elérése érdekében a szakképző intézmény minőségirányítási csoportot működtet (röviden MICS), amelynek feladata a rendszeres minőségirányítási feladatok ellátása.

Az önértékelést az ún. minőségirányítási csoport (röviden MICS) vezeti, annak folyamatába azonban szükség esetén az oktatói testület további tagjai és munkatársak is bevonhatók, mint az önértékelést végző csoport tagjai. Az önértékelésben részt vevők kiválasztása során előnyben kell részesíteni azokat a munkatársakat, akik elkötelezettek az intézmény fejlesztése iránt, rendelkeznek mérési-értékelési ismeretekkel, gyakorlattal és egy adott területen megfelelő rálátással rendelkeznek az intézmény működésére.

A nem rendszeres minőségirányítási feladatok ellátására további csoportok, teamek alakulnak a minőségirányítási rendszer keretében.

Az intézményi önértékelés során feltárt fejlesztendő területek fejlesztéseinek megvalósítása is teamekben, fejlesztési csoportokban (röviden FCS) történik. A fejlesztési csoportok tagjait az intézményvezetés kéri fel. A felkérés során figyelembe kell venni a fejlesztendő területek szempontjából releváns kompetenciákkal rendelkező vezetők és munkatársak körét. Amennyiben a minőségirányítási csoport szükségesnek látja külső szakértő is bevonható.

Az oktatói értékelés rendszere is részét képezi az intézmény minőségirányítási rendszerének, ezért a két évente intézményi önértékelés során az oktatói értékelési rendszer intézményi működtetése, valamint abban a vezetői feladatok is értékelésre kerülnek. Az oktató értékelés intézményi hatáskör, az intézményvezető feladata, melyet három évente kell megvalósítani.

Az intézményi önértékelést négy évente külső értékelés is követi, melyet a szakképző intézményben az Innovatív Értékelési Központ végez el. A külső értékelés a szakképző intézmény értékelését és az intézményvezető munkájának értékelést is érinti. A külső értékelés az összegző jelentésben javaslatot tehet a költségvetési, illetve fenntartói intézkedések megtételére, de minden esetben cselekvési terv készül az értékelések alapján. A cselekvési terv tehát újabb fejlesztési irányokat jelölhet ki.

3. Elfogadás, felülvizsgálat, módosítás

Az igazgató a minőségirányítási csoport segítségével kialakítja az intézmény minőségirányítási rendszerét, melynek jellemzőit, szabályait kézikönyv formájában rögzíti. A minőségirányítási csoport a minőségbiztosítási kézikönyvet az intézmény belső kapcsolattartási hálózatán keresztül teszi elérhetővé az oktatói testület és a további munkatársak számára.

A kidolgozott kézikönyvet az oktatói testület áttekinti és véleményezi, majd amennyiben a véleményezés után szükséges, a MICS tagjai elvégzik a javasolt módosításokat.

Az oktatói testület véleményezés és az esetleges módosítások után nyílt szavazással fogadja el a szakképző intézmény kidolgozott minőségirányítási rendszerét, ezután a MICS vezetője a fenntartó részére jóváhagyásra megküldi a dokumentumot.

A minőségirányítási csoport két évente felülvizsgálja az intézmény minőségirányítási kézikönyvében rögzített intézményi célrendszert, oktatói értékelési rendszert, az intézményi indikátorrendszert, az intézményi folyamatmodelleket és az intézményi önértékeléshez kapcsolódó folyamatokat és indikátorokat. Amennyiben a MICS tagjai az intézmény vezetésével való egyeztetés után szükségesnek látják, módosítják a felülvizsgálat során vitatott pontokat.

A módosított minőségirányítási kézikönyvet az intézmény belső kapcsolattartási hálózatán keresztül újra elérhetővé teszi az oktatói testület és a további munkatársak számára.

II. Minőségpolitika

1. Az intézmény küldetése

A közgazdasági szakképzésben meglévő hagyományaink megőrzése mellett korszerű, a XXI. század kihívásainak megfelelni tudó intézményként a nevelési és oktatási feladatok magas színvonalú megvalósítása a célunk.

Működésünk során a szakmai elhivatottság és a közösségi, emberi értékek fontosságának közvetítését valósítjuk meg. Deákosnak lenni: ez a tudat váljon összetartó erővé! Érezzék a diákok, az oktatók, a technikai dolgozók és valamennyi partnerünk, hogy a közös munka, az egymás iránti tisztelet és megbecsülés vezet a legjobb szakmai teljesítmény eléréséhez.

2. Az intézmény jövőképe

Iskolánk meghatározó szereplője legyen Győr-Moson-Sopron megyében a Gazdálkodás és menedzsment ágazatban folytatott szakképzési tevékenységnek. Az iskolarendszerű nappali és

esti oktatásban megszerezhető szakmák mellett az ágazatunkba sorolt új és a jövőben újonnan megjelenő szakképesítéseket sikeresen kínáljuk a pályaválasztás előtt állóknak és a pályamódosítást tervezőknek. A jövőben is mindenekelőtt a munkaerőpiaci igényekhez igazodva olyan gyakorlatorientált, problémamegoldó, kreatív szakemberek képzését tűzzük ki célul, akik képesek megfelelni az Ipar 4.0 kihívásainak. Célunk, hogy a nálunk végzettek legyenek képesek sikeresen helyállni a munka világában és a felsőoktatásban egyaránt.

3. Intézményi célrendszer

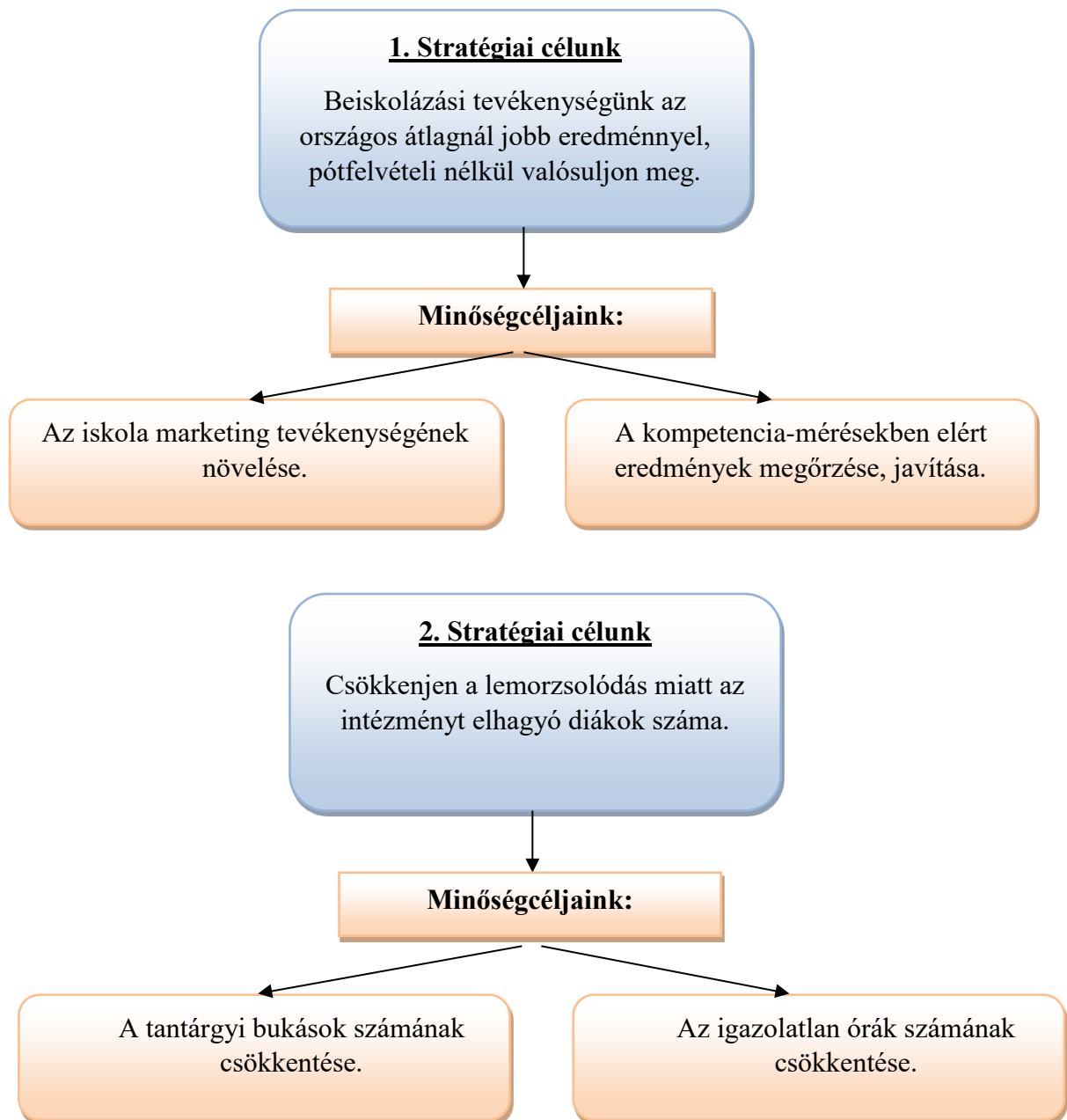

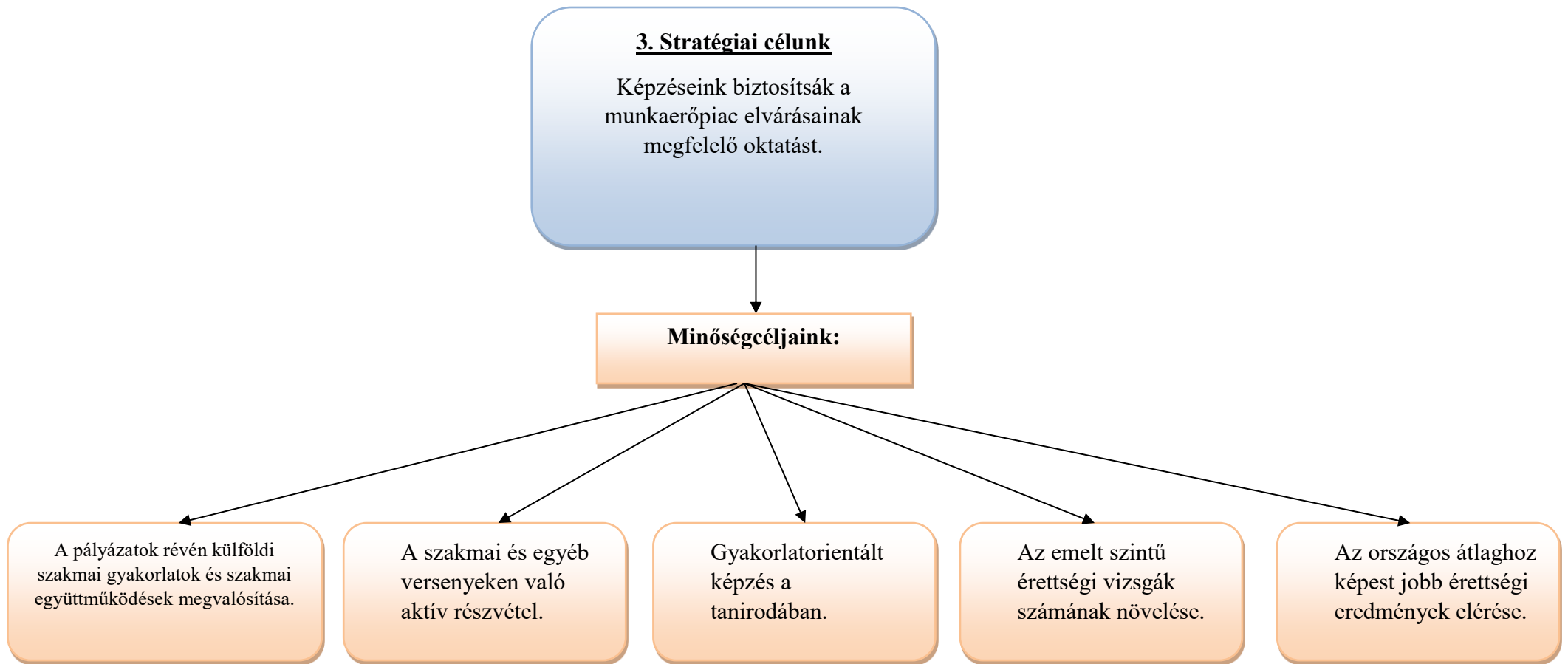

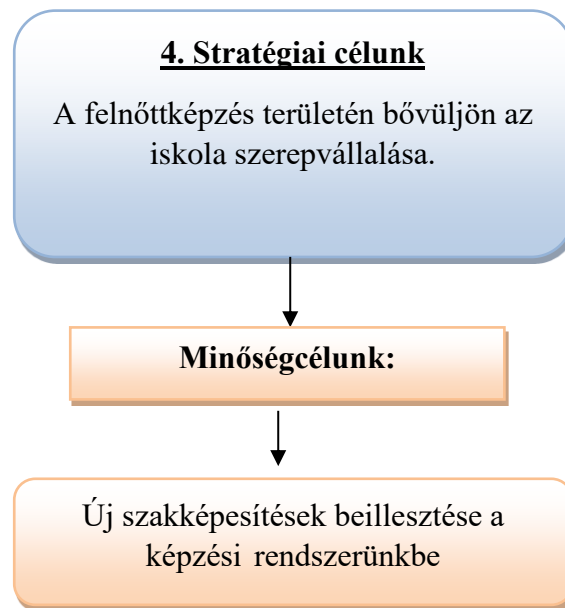

4. A minőségirányítási rendszer működtetésének szervezeti keretei, intézményi feltételei

A minőségirányítási csoport (MICS) létszámát fenntartónk, a Szakképzési Centrum 3-5 főben jelölte meg. Ezen a kereten belül a szakképző intézményvezetése jogosult a MICS pontos létszámának meghatározására.

Intézményünkben a minőségirányítási csoport létszáma 4 fő. A MICS vezetőjét az iskola igazgatója kéri fel. A minőségirányítási csoport további tagjai az igazgató, egy igazgatóhelyettes és egy tantestületi tag. A tantestületi tagot a MICS vezetője az iskola vezetőségével közösen választja ki.

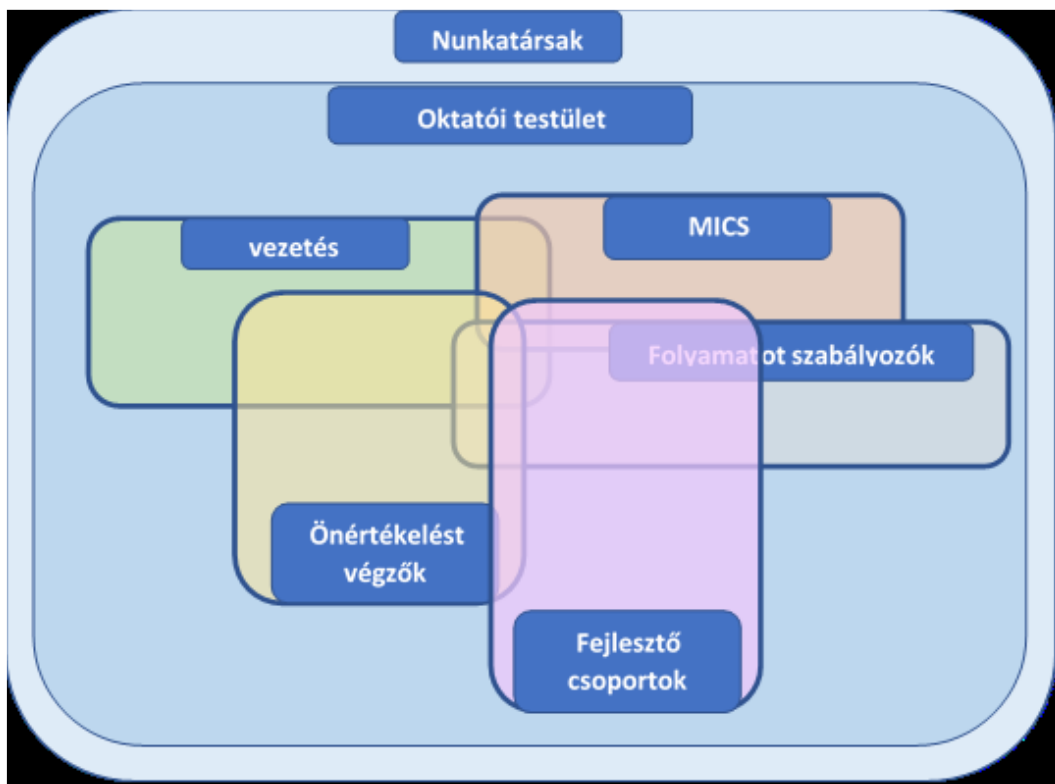

2. ábra A MIR szervezeti keretei

A minőségirányítási csoport (MICS) feladatai:

- minőségirányítási rendszer (MIR) kiépítése,
- intézményi önértékelés szervezése, lebonyolítása,
 - oktatói testület tájékoztatása az önértékelés megkezdése előtt
 - önértékelés munkatervének elkészítése vezetői támogatással
 - önértékelési szempont- és elvárás-rendszer közös értelmezése
 - információ- és adatgyűjtés megszervezése
 - az intézményi működési gyakorlat leírások elkészítésének koordinálása

- erősségek és fejlesztendő területek intézményi szintű összesítése, rangsorolása
 - javaslattétel a fejlesztendő területekre vezetői támogatással
- intézményvezetői önértékelés támogatása,
 - MIR működtetésébe bevont munkatársak felkészítése és
 - a vezetés és a munkatársak tájékoztatása a minőségirányítási munkáról.

Az önértékelés során meghatározott erősségek és fejlesztendő területek alapján fejlesztési célokat határoz meg a minőségirányítási csoport és elindítja az intézményi fejlesztéseket. Az intézményi fejlesztések koordinálása a **fejlesztési csoport (FCS)** feladata. A fejlesztési csoportok tagjait az intézményvezetés kéri fel. A felkérés során figyelembe kell venni a fejlesztendő területek szempontjából releváns kompetenciákkal rendelkező vezetők és munkatársak körét. Amennyiben a minőségirányítási csoport szükségesnek látja külső szakértő is bevonható.

A fejlesztési csoport feladatai:

- az önértékelés során meghatározott erősségek és fejlesztendő területek alapján fejlesztési célok kitűzése,
- fejlesztendő területek elemzése, okkeresés, kiegészítő vizsgálat,
- fejlesztési célok kijelölése (mérhető indikátorokkal),
- cselekvési terv készítése,
- intézmény munkatársainak tájékoztatása a fejlesztések előrehaladásáról.

Szükség esetén az oktatói testület további tagjai és munkatársak (rendszergazda, iskolatitkár) is bevonhatók a minőségirányítási munkába a munkaköri leírásokban rögzítetteknek megfelelően.

A felkérés során figyelembe kell venni a feladatok szempontjából releváns kompetenciákkal rendelkező vezetők és munkatársak körét.

A munkatársak minőségirányítási feladatai:

- részvétel az önértékelésben (adatok gyűjtése és szolgáltatása, partneri mérésekben való közreműködés, önértékelési területenként, szempontonként értékelési feladatok elvégzése)
- részvétel a célok meghatározásában,

- részvétel a folyamatszabályozásokat végző csoportokban,
- részvétel a fejlesztéseket kidolgozó csoportokban,
- részvétel a fejlesztések megvalósításában.

A személyi feltételek finanszírozása a fenntartó egyetértésével, jóváhagyásával történik. A nem rendszeres minőségirányítási feladatot ellátó munkatársak, illetve az egyéb feladatokba bevont munkatársak minőségirányítási feladatai a kötött munkaidőben a szakmai oktatással összefüggésben elrendelhető egyéb feladatok tevékenységi körében kerülnek elrendelésre. A rendszeres minőségirányítási feladatokat ellátó munkatársak munkáját többletfeladatként finanszírozza a fenntartó.

Az intézménynek a minőségirányítási munkához biztosítani kell az infrastrukturális feltételeket, a megfelelő eszközöket, anyagokat és a digitális eszközrendszert.

Intézményünk minőségirányítási csoportja számára a munkaügyi iroda biztosítja a team munkához szükséges teret. Számítógép, fénymásoló és szkennel áll rendelkezésre a helyiségben a minőségirányítási feladatok ellátásához.

5. Az oktatók értékelési rendszere

A szakképző intézmény minőségirányítási rendszere a szakképzés feltételeinek folyamatos fejlesztésére irányul, ennek keretében az oktatók továbbképzésével és önképzésével elősegíti a személyi feltételek folyamatos fejlesztését.

A szakképző intézmény a minőségpolitika keretében a szakképzésért felelős miniszter által kiadott módszertani javaslat alapján elkészíti az oktatók értékelési rendszerét.

Az oktatók értékelését – a minőségpolitikában meghatározottak szerint – az igazgató végzi. Az oktatók értékelési rendszere keretében az igazgató a további intézményi vezetők és – döntése alapján – külső szakértő bevonásával háromévente értékeli az oktató munkáját: erősségeket és fejlesztendő területeket határoz meg, jóváhagyja az oktató által az értékelés megállapításaihoz kapcsolódóan készített cselekvési tervet.

Vizsgálja az elvárásrendszer teljesülését, ennek keretében az oktató

- szakmai felkészültségét,
- a szakképzés-releváns korszerű módszertan alkalmazását,
- pedagógiai tervezését,
- pedagógiai értékelését,
- együttműködését más oktatókkal, a szülőkkel és az oktatási partnerekkel,

- személyiségfejlesztő, csoportvezetői, tanulás támogató tevékenységét,
- innovációs tevékenységét és szakmai elkötelezettségét.

Az intézményi vezetőkre vonatkozó értékelés során a vezetői munkát és kompetenciákat is figyelembe kell venni.

Az intézményi vezetők értékelését szintén az igazgató végzi az alábbi területeken:

- szakmai felkészültség,
- pedagógiai folyamatok irányítása,
- változások kezelése,
- vezetői kommunikáció,
- oktatói munka ellenőrzése, értékelése, fejlesztések támogatása,
- kapcsolatrendszer működtetése,
- innováció, intézmény menedzselése.

Az értékelés szempontsorát és módszertani eszközeit a 8-9. számú melléklet tartalmazza.

5.1. Módszertani eszközök

Az értékelés során a következő módszertani eszközöket használja a szakképző intézmény vezetője: dokumentumelemzés, megfigyelés és kérdőív.

Dokumentumok: oklevelek, bizonyítványok, tanúsítványok, szakmai önéletrajz (KIR adatok), az intézményi jövőkép és stratégia alapján meghatározott munkaköri értékek, tanulói eredmények (KRÉTA adatok), központi mérések, vizsgaeredmények, versenyeredmények, munkatervék és beszámolók, digitális tananyagok, tanmenetek, óratervek egyéni fejlesztési tervek, tanulói produktumok (füzetek, dolgozatok, projektmunkák).

Megfigyelés:

Az értékelés egyik legfontosabb módszere az egységes szempontok szerint végzett óra-/foglalkozáslátogatás. A látogatást követő értékelő megbeszélés további értékelési szempontokra tér ki.

Kérdőívvezés:

A kérdőíves felmérés során a tanulói és szülői véleményeket kérjük ki az értékelés alatt álló oktatóra vonatkozóan.

A partneri mérések sablonjai a *10. számú mellékletben* találhatóak.

Az értékelés során keletkezett dokumentumokat nyilván kell tartani, és az iratkezelési szabályoknak megfelelően iktatni, irattározni kell.

5.2. Szervezeti keretek

Az oktatói értékelési rendszer a szakképző intézmény minden oktatói munkakörére alkalmazandó (közismereti és szakmai oktatók, pszichológus, könyvtáros oktató, fejlesztő pedagógus, gyógypedagógus, kollégiumi oktató).

A munkaviszonyban álló oktatókat, illetve munkakörüket minden értékelési területre vonatkozóan értékelni kell. Az újonnan belépő oktatók vagy tartósan távol lévő kolléga esetében csak a munkakör értékelhető, a szakmai kompetenciáik nem, így az ő esetükben az 1-3. értékelési területet kell csak figyelembe venni, számukra az értékelés munkabérré vonatkozó alkalmazása csak a munkakör értékelés alapján fog megvalósulni.

Az oktató megismerheti értékelésének eredményét és egyeztethet arról a szakképző intézmény vezetőjével.

Az értékelési rendszer tíz értékelési területből áll (lásd az értékelési táblázatot):

- az 1-3. értékelési terület az adott munkakör értékelésére vonatkozik.
- a 4-10. értékelési terület a munkakört betöltő oktató szakmai kompetenciáinak teljesítményértékelése.

5.3. Az értékelés ütemezése

Az oktatói értékelésre három évente kerül sor. Az érintett oktatók kiválasztása és az értékelés részletes ütemterve az iskola éves munkatervében kerül meghatározásra.

	Tevékenység	Határidő/ időtartam	Felelős	Közreműködők
Oktatói értékelés előkészítése	Szakképzési centrum (fenntartó) intézményvezetői szintű tájékoztatása, közös értelmezés	a központilag kiadandó részletes útmutató megjelenése után	Szakképzési centrum (fenntartó) vezetője	igazgató
	Szakképző intézményi tájékoztatás, közös értelmezés		igazgató	vezetőség
Oktatói értékelés végrehajtása	Adatgyűjtés	2022. szeptember 1-től folyamatos	igazgató	értelés alatt álló oktató, KRÉTA adminisztrátor, munkaközösség- vezető, MICS
	Az oktató értékelése	2022. szeptember 1-től folyamatos	igazgató	vezetőség
	Az elkészült értékelés szupervíziója	2022. szeptember 1-től folyamatos	igazgató	vezetőség
	Egyeztetés az oktatói értékelés eredményéről az érintett oktatókkal	2022. szeptember 1-től folyamatos	igazgató	érintett oktató, vezetőség
Oktatói értékelés felhasználása	Az érintett oktató/k cselekvési tervet készít/enek	2022. szeptember 1-től folyamatos	igazgató	érintett oktató
	Cselekvési terv/ek jóváhagyása	2022. szeptember 1-től folyamatos	igazgató	
	Munkabér megállapítása	oktatói értékelés lezárása után	kancellár, főigazgató	gazdasági munkatársak

Az intézményvezetők értékelésének a folyamata megegyezik az oktatói értékelés folyamatával.

III. Az intézmény mérési rendszere (indikátorok, partneri mérések)

1. Az intézményi indikátorrendszer

Szakképző intézményünkben a kötelező szakképzési indikátorok adatait tanévenként gyűjtjük, és ezeket használjuk fel az intézményi önértékelés során:

- szakképző intézményi célok megvalósulásának ellenőrzéséhez,
- az intézményi működési folyamatok eredményességének, hatékonyságának megállapításához és
- az esetleges fejlesztések megvalósításának értékeléshez.

Sor-szám	Kötelezően mérendő szakképzési indikátorok megnevezése	A szakképzési indikátorok részletezettsége
1.	Tanulólétszám	ágazatonként, szakmánként
2.	A szakképző intézmény 9. évfolyamára jelentkezők és felvettek száma és aránya	ágazatonként
3.	A szakképző intézményben egy oktatóra jutó tanulói jogviszonyú szakképző intézményi tanulók száma	feladatellátási helyenként számított oktatólétszám alapján
4.	A szakképző intézményben szakképzési munkaszerződéssel rendelkezők aránya az intézmény szakirányú oktatásában résztvevő tanulók összlétszámához viszonyítva	szakképző intézményünkben nem értelmezhető
5.	A szakmai oktatásban felnőttképzési jogviszonnyal résztvevők aránya az intézmény teljes tanulói létszámához viszonyítva	
6.	Országos kompetenciamérés eredményei	
7.	NSZFH mérések eredményei	
8.	Szakmai, közismereti, kulturális és sporteredmények	nemzetközi, országos, regionális, megyei és település szinten

9.	Elhelyezkedési mutató	
10.	A végzett tanulók és a munkaadók elégedettsége a megszerzett képességekkel / kompetenciákkal	
11.	Vizsgaeredmények	érettségi vizsga, ágazati alapvizsga, szakmai vizsga
12.	Sikeres szakmai vizsgát tett tanulók aránya, az összes, adott vizsgaidőszakban vizsgázók számához viszonyítva	összesen, szakmánként
13.	Intézményi elismerések	intézmény, intézményi csoport szinten
14.	Szakmai bemutatók, konferenciák, szakmai rendezvények	
15.	Intézményi lemorzsolódási mutató	
16.	Elégedettségmérés eredményei	szülő, oktató, tanuló, munkaerőpiac
17.	Intézményi neveltségi mutatók	fegyelmi esetek, igazolatlan mulasztások száma, dicséretetek
18.	Hátrányos helyzetű tanulók aránya a teljes tanulói létszámhoz viszonyítva	
19.	Sajátos nevelési igényű tanulók aránya a teljes tanulói létszámhoz viszonyítva	
20.	Dobbantó programban tanulók aránya a teljes tanulói létszámhoz viszonyítva	szakképző intézményünkben nem értelmezhető
21.	Műhelyiskolában részsakmát szerzők aránya a képzésben résztvevők összlétszámához viszonyítva	szakképző intézményünkben nem értelmezhető
22.	Szakmai továbbképzésen részt vevő oktatók aránya és a továbbképzésbe fektetett összeg	
23.	Szakértői, szaktanácsadói, vizsgáztatói tevékenységet folytató oktatók aránya a teljes oktatói testület létszámához viszonyítva	

24.	A szakképző intézmény nyertes pályázatainak száma és az elnyert összegek	
-----	--	--

Az indikátorok értelmezési és számítási útmutatóit az *1. számú melléklet* tartalmazza.

2. Partneri igény- és elégedettségmérések

A szakképző intézmény minőségirányítási rendszerében két évente partneri igény- és elégedettség méréseket végez. A mérések az intézményi és az intézményvezetői önértékelés, illetve az oktatói teljesítményértékelés keretében a következő partnereket érintik kötelezően.

Intézményi önértékelés során:

- az oktatói testület tagjai,
- az intézménnyel tanulói jogviszonyban álló tanulók,
- végzeteket foglalkoztató gazdálkodó szervezetek (az elmúlt három évben végzetekre vonatkozóan),
- az intézménnyel tanulói jogviszonyban álló tanulók szülei.

Intézményvezetői önértékelés során:

- oktatói testület (képzési tanács),
- végzeteket foglalkoztató gazdálkodó szervezetek (az elmúlt három évben végzetekre vonatkozóan).

Oktatói értékelés során:

- az intézménnyel tanulói jogviszonyban álló tanulók.

A partneri igény- és elégedettségmérés online kiküldött kérdőíves formában történik szakképző intézményünkben. A kérdőíveket a MICS állítja össze az Önértékelési Kézikönyv szakképző intézmények számára c. dokumentum alapján és meghatározza a mintavételi arány mértékét úgy, hogy a felmérés érvényessége biztosított legyen. A partneri mérésekhez szükséges kérdőívek jelen kézikönyv *2. számú mellékletében* találhatóak.

Partneri kérdőív típusa	Kérdőív felhasználási területe	Partneri kör	Mintavételi arány
oktatói kérdőív	intézményi önértékelés	az intézményben foglalkoztatott oktatók	100%-os minta
oktatói/képzési tanács kérdőív	intézményvezetői önértékelés	az intézményben foglalkoztatott oktatók	100%-os minta
tanulói kérdőív	intézményi önértékelés	az intézménnyel tanulói jogviszonyban álló tanulók	100%-os minta
szülői kérdőív	intézményi önértékelés	az intézménnyel tanulói jogviszonyban álló tanulók szülei	reprezentatív felmérés, minden ágazatot, évfolyamot lefedő 20%-os mintavétellel
végzettek foglalkoztató gazdálkodó szervezetek	intézményi önértékelés és intézményvezetői önértékelés	az elmúlt három évben végzett tanulókat foglalkoztató gazdálkodó szervezetek	reprezentatív felmérés, minden ágazatot lefedő 20%-os mintavétellel
tanulói kérdőív az oktatói értékeléshez	oktatói értékelés	az adott oktató által oktatott, az intézménnyel tanulói jogviszonyban álló tanulók	100 %-os minta

A tanulói jogviszonnyal rendelkező tanulókat és szüleiket érintő mérésekben az osztályfőnökök segítik a MICS tagjainak munkáját. A tanulói és szülői tájékoztatást az intézményi önértékelés tényéről és a partneri mérésben való részvételről az osztályfőnök végzi el a MICS által összeállított tájékoztató anyag segítségével. A tanulói kérdőívvezetés elvégzésében az osztályfőnökök mellett az informatikus oktatók is részt vesznek. A szülői mintavétel egyszerű, véletlen kiválasztással történik, melyet a MICS végez el.

Az oktatói testület tagjainak kérdőívvezetésében az intézmény egy vezetőségi tagja segíti az MICS munkáját.

A végzeteket foglalkoztató gazdálkodó szervezeteket érintő mérésekben a szakmai igazgatóhelyettes illetve a szakmai munkaközösség-vezető nyújt segítséget az önértékelés során.

Az online kérdőívek elkészítésében és azok kijelölt partnerekhez való eljuttatásában, valamint a partneri mérések összesített eredményeiről készült tájékoztató anyag továbbításában a felmérésben részt vevő partnerek felé a rendszergazda, illetve a KRÉTA adminisztrátor/ok, honlapfelelős vesznek részt.

A beérkezett kérdőívek kiértékelését a matematika szakos oktatók, valamint a statisztikát tanító oktatók végzik, majd a kiértékelést követően összeállítják az eredményekről az összefoglaló jelentést.

A partneri igény- és elégedettségmérések ütemezésénél figyelembe kell venni, hogy az összesített adatok az önértékelést végző munkatársak számára időben rendelkezésre álljanak.

A mérések ütemterve:

Sorszám	Tevékenység	Határidő/ időtartam	Felelős	Bevont munkatársak	Elvárt eredmény
1.	partnerek azonosítása (az értékelés fajtájának megfelelően)	2023. szeptember	MICS vezető	MICS	partnerlista (mérésben érintettek köre)
2.	igény- és elégedettségmérés szempontjainak meghatározása	2023. szeptember	MICS vezető	MICS	szempontok azonosítása
3.	módszerek és eszközök meghatározása	2023. szeptember	MICS vezető	MICS, önértékelési csoport	mintavétel típusa és eszközlista
4.	mintavétel nagyságának meghatározása	2023. október	MICS vezető	MICS	partner pontos számának meghatározása
5.	a mérés/ek tervének elkészítése	2023. november	MICS vezető	MICS, önértékelési csoport	munkaterv
6.	eszközök létrehozása	2023. december 15.	MICS vezető	rendszergazda, informatika oktatók	mérési eszközök előkészítése

7.	kérdőívek elkészítése	2023. december 15.	MICS vezető	gépírást oktatók	partneri kérdőívek
8.	igény- és elégedettségmérés megvalósítása	2024. január- 2024. március 31.	MICS vezető	osztályfőnökök, szakmai igazgatóhelyettes, közösségvezetők, rendszergazda	kérdőívek visszaérkezése
9.	adatrögzítés, adatfeldolgozás	2024. április 15.	MICS vezető	önértékelési csoport	összesített eredmény
10.	eredmények nyilvánossá tétele	2024. április 30.	MICS vezető	honlap-felelős, KRÉTA adminisztrátor	
11.	eredmények felhasználása	2024. április 30.	MICS vezető	MICS, önértékelési csoport, fejlesztési csoport	partneri elégedettség javulása
12.	ellenőrzés, értékelés, felülvizsgálat	2024. augusztus 31.	MICS vezető	MICS, önértékelési csoport	

IV. Intézményi folyamatmodell

1. Vezetési-irányítási folyamatok

Vezetési-irányítási folyamatok kötelezően szabályozandó folyamatai.

Sorszám	Vezetési-irányítási folyamat –terület folyamatai
V1.	Stratégiai tervezés
V2.	Tanévi tervezés
V3.	Emberi erőforrások menedzselése (<i>kiválasztási és betanításai rend működtetése, továbbképzési rendszer működtetése</i>)
V4.	Intézményi önértékelés

STRATÉGIAI TERVEZÉS

Folyamat neve: **Stratégiai tervezés**

Folyamat célja: **Az intézményi stratégiai célrendszer kialakítása**

Elvárt eredmény: **Az intézményi stratégiai célrendszer meghatározása, az intézményi célok megfogalmazása**

Folyamatgazda: **Igazgató**

Bevezetés időpontja: **2023.09.01.**

Sor-szám	Tevékenység	Határidő/ időtartam	Felelős	Közreműködő	Bemenő (felhasznált dokumentum)	Keletkező dokumentum
1.	Helyzetelemzés	4 évente, illetve jogszabály változás esetén	MICS-vezető	MICS-tagok	jogszabályok, vezetői program, önértékelési dokumentumok	SWOT-elemzés
2.	Küldetés, jövőkép kialakítása, felülvizsgálata	4 évente, illetve jogszabály változás esetén	igazgató	iskolavezetés	SWOT	küldetés, jövőkép
3.	Stratégiai célok és képzési program	évente	igazgató	iskolavezetés	küldetés, jövőkép	MIR

	kialakítása, felülvizsgálata					
4.	Szakmai és képzési program kialakítása, felülvizsgálata	évente	szakmai igazgató-helyettes	tantestület	jogszabályok, küldetés, jövőkép, stratégiai célok	Szakmai és képzési program
5.	Munkaközösségi tapasztalatok, igények alapján szakmai program felülvizsgálata	évente	szakmai igazgató-helyettes	munkaközösségek	munkaközösségi beszámolók	megújított szakmai program

TANÉVI TERVEZÉS

Folyamat neve: *Tanévi tervezés*

Folyamat célja: *A tanévi működés átlátható megtervezése, az intézmény működési rendjének biztosítása és a dokumentációs rend kialakítása*

Elvárt eredmény: *Az intézmény és a tanév működési rendjének zavartalan biztosítása*

Folyamatgazda: *Igazgatóhelyettes*

Bevezetés időpontja: *2023.09.01.*

Sor- szám	Tevékenység	Határidő/ időtartam	Felelős	Közreműködő	Bemenő (felhasznált dokumentum)	Keletkező dokumentum
1.	előzetes tantárgyfelosztás	június 30.	igazgató- helyettesek	munkaközösség-vezetők	jelentkezési lapok, felvételi jegyzék, képzési program	Tantárgyfelosztási tervezet
2.	Végleges tantárgyfelosztás elkészítése	augusztus 31.	igazgató- helyettesek	iskolaitkár	előzetes tantárgy- felosztás	Végleges tantárgyfelosztás

3.	Órarend	augusztus 31.	igazgató-helyettes	iskolaitkár	végleges tantárgy-felosztás	órarend
4.	Munkaközösségi értekezletek, munkatervek leadása	szeptember 10.	munkaközösség vezetői	tantestület	előző tanévi beszámoló, évvégi záróértekezlet jegyzőkönyve, tanév rendje	munkaközösségi munkatervek
5.	Felelősi munkatervek (Pl.: DÖK, könyvtár, védőnő) leadása	szeptember 10.	szakmai igazgató-helyettes	felelősök	előző tanévi beszámoló, évvégi záróértekezlet jegyzőkönyve, tanév rendje	felelősi munkatervek
6.	Iskola éves munkatervének elkészítése, beküldése a fenntartónak	szeptember 15.	igazgató-helyettesek	tantestület	előző tanévi beszámoló, évvégi záróértekezlet jegyzőkönyve, tanév rendje	éves munkaterv
7.	Az éves munkaterv felülvizsgálata, az intézmény működési rendjének biztosítása	folyamatos	szakmai igazgató-helyettes	tantestület	éves munkaterv	kiegészített, módosított munkaterv
8.	Dokumentációs és adminisztrációs rend	folyamatos	igazgató	tantestület, iskolaitkár	SZMSZ	Dokumentációs és adminisztrációs rend

	kialakítása az SZMSZ alapján					
--	---------------------------------	--	--	--	--	--

EMBERI ERŐFORRÁSOK MENEDZSELÉSE

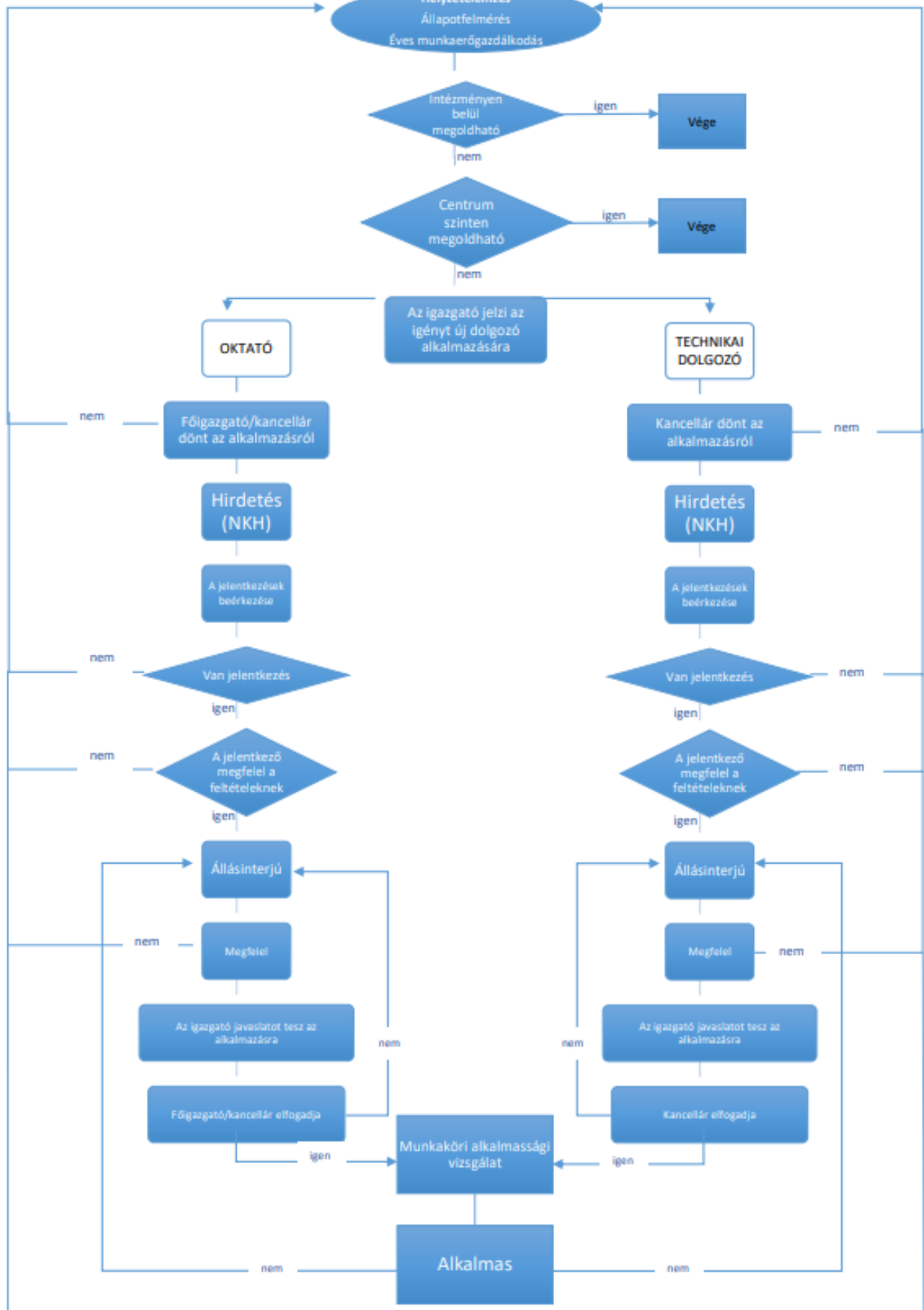

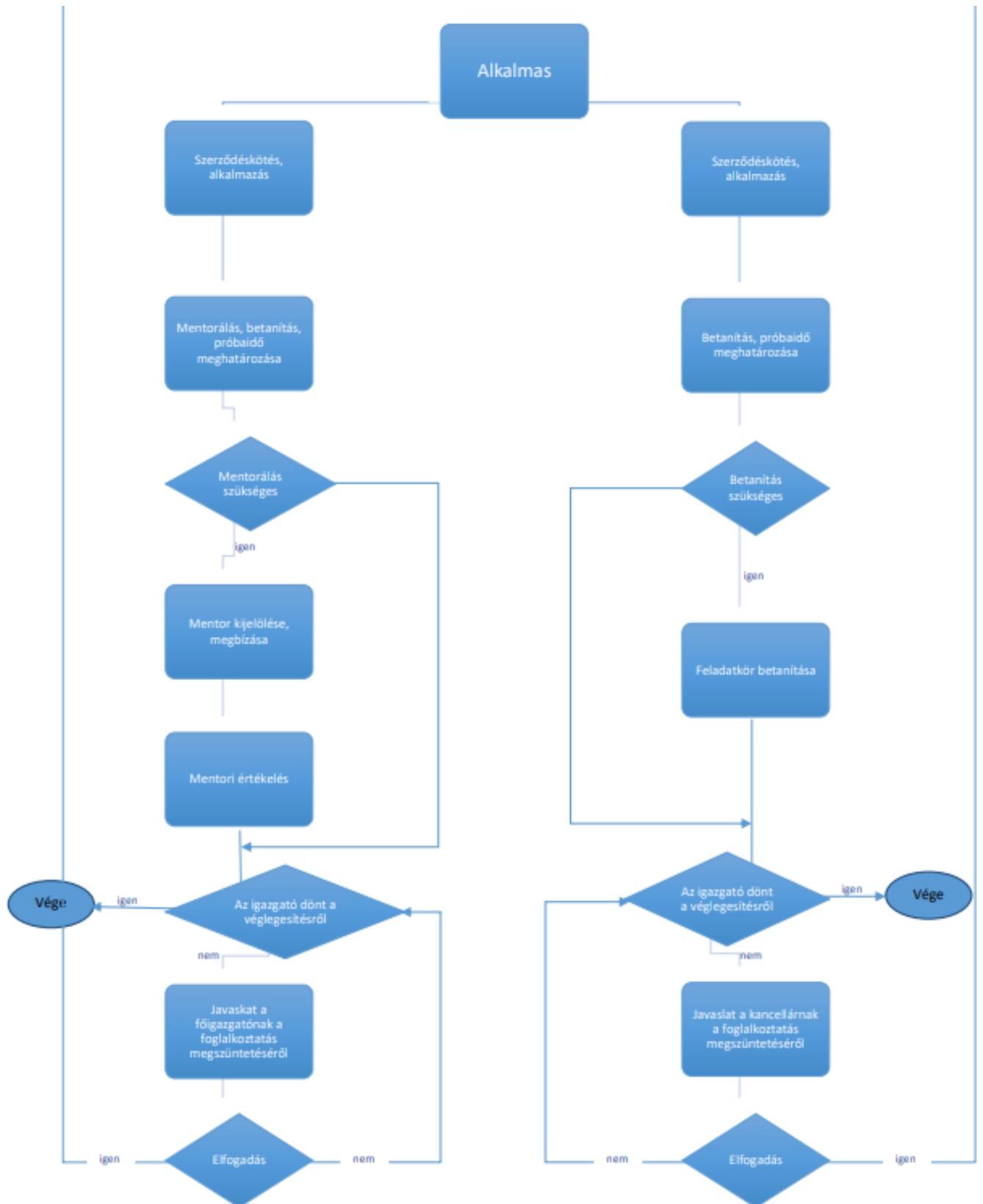

2. Szakmai-képzési folyamatok

Szakmai-képzési folyamatok kötelezően szabályozandó folyamatai.

Sorszám	Szakmai-képzési folyamat –terület folyamatai
SZK1.	Szakmai-képzési tervezés
SZK2.	Pályaorientáció, beiskolázás, tanulói felvétel
SZK3.	Oktatók szakmai-képzési együttműködése
SZK4.	Módszertani kultúra és eszköztár működtetése, fejlesztése

SZAKMAI-KÉPZÉSI TERVEZÉS

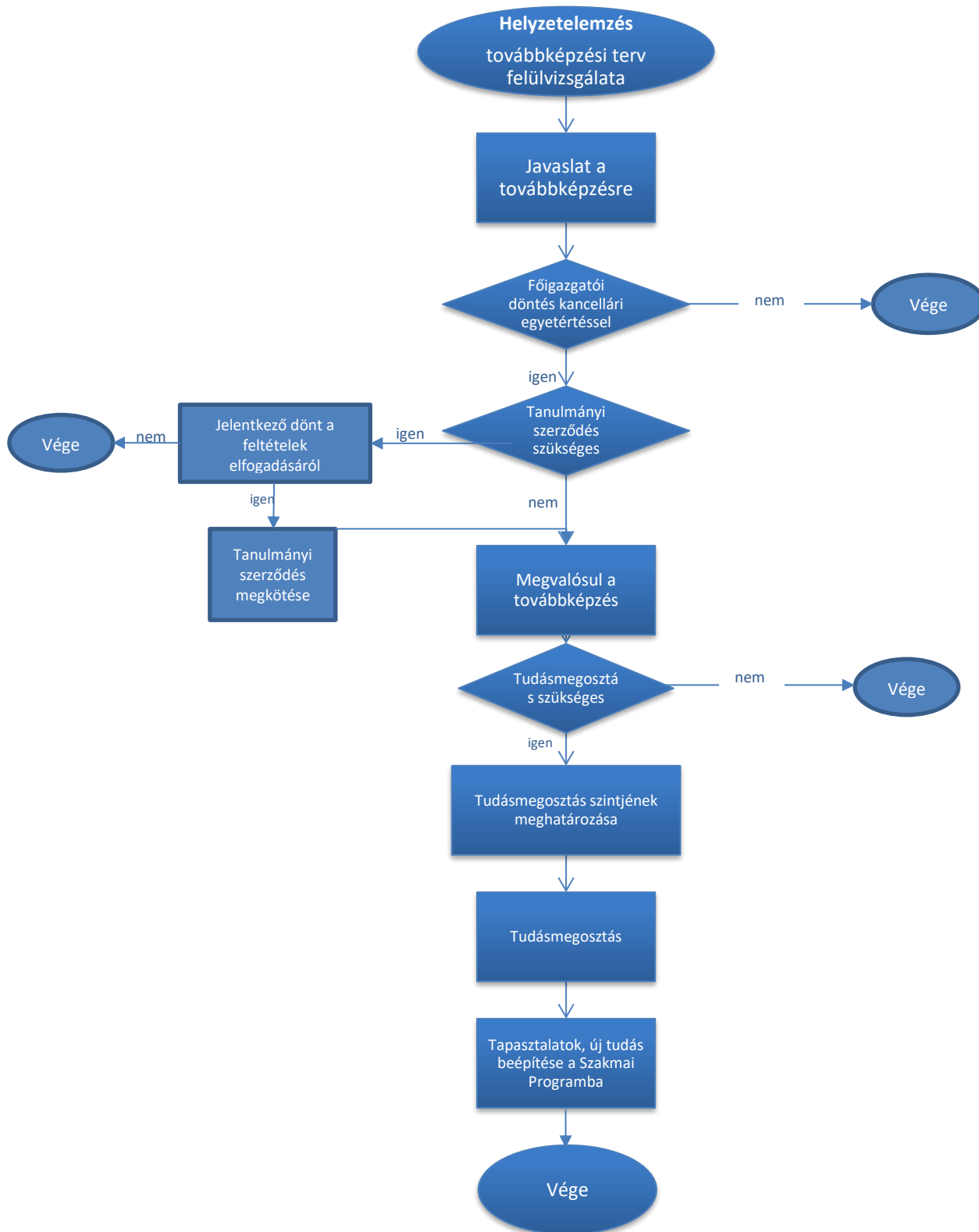

PÁLYAORIENTÁCIÓ, BEISKOLÁZÁS, TANULÓI FELVÉTEL

Folyamat neve: *Pályorientáció, beiskolázás, tanulói felvétel*

Folyamat célja: *Az intézmény beiskolázási folyamatának és beiskolázási marketing tevékenységének szabályozása*

Elvárt eredmény: *A beiskolázási eljárás, tanulói felvétel jogszabály szerinti megvalósítása, tanulók segítése a pályaválasztás/ továbbtanulás terén*

Folyamatgazda: *Igazgató*

Bevezetés időpontja: *2023.09.01.*

Sor- szám	Tevékenység	Határidő/ időtartam	Felelős	Közreműködő	Bemenő (felhasznált dokumentum)	Keletkező dokumentum
1.	a következő tanévben meghirdetendő képzések meghatározása / egyeztetés a fenntartóval	minden tanév 09.30.	igazgató	igazgató, igazgatóhelyettesek, szakmai munkaközösség vezető	-	tagozatkódok
2.	tagozatkódok rögzítése a KIFIR rendszerben valamint tanulmányi területek és beiratkozási tájékoztatók, nyilvánosságra hozása	minden tanév 10.20.	igazgató	igazgatóhelyettes. Oktatási Hivatal, szülők, tanulók	beiskolázási engedély	beiratkozási tájékoztatók

3.	Nyitott Kapuk Napja	minden tanév ősze	igazgató	igazgatóhelyettes, pályaválasztási felelős, tanulók, beosztott oktatók	iskolai munkaterv, tagozat leírások, KKK és PTT	tájékoztató anyag, szórólapok, beiskolázási útmutatók
4.	beiskolázáshoz kapcsolódó népszerűsítés	minden tanév első féléve (folyamatos)	igazgató	pályaválasztási felelős, igazgatóhelyettes, oktatók	iskolai tájékoztató füzetek, plakátok, szóróanyagok, PPT	pályaválasztási felelősi beszámoló
5.	középfokú írásbeli felvételi vizsgára leadott jelentkezések fogadása	minden tanév 12.10.	igazgatóhelyettes	Oktatási Hivatal, iskolatitkár	jelentkezési lap	jelentkezők névsora
6.	ingyenes felkészítő foglalkozás szervezése a 8. évfolyamosok számára magyarból és matematikából	minden tanév december- január	igazgatóhelyettes	szaktanárok, tanulók	felkészítőre jelentkezettek névsora, feladatlapok	jelenléti ív
7.	központi írásbeli felvételi vizsga lebonyolítása	minden tanév 01.30.	igazgatóhelyettes	iskolatitkár, oktatók	jelentkezettek névsora, Oktatási Hivatal központi feladatlapjai	jegyzőkönyv
8.	középfokú írásbeli feladatlapok megtekintése	minden tanév 02.10.	igazgatóhelyettes	iskolatitkár, betekintést lebonyolító oktatók	írásbeli feladatlapok	megtekintők névsora
9.	értékelő lapok átvétele	minden tanév 02.10.	igazgatóhelyettes	iskolatitkár	felvételi feladatlapok	értékelő lapok
10.	felvételi jelentkezési lapok fogadása és pontszámítás	minden tanév február	igazgatóhelyettes	iskolatitkár	jelentkezési lapok, KIFIR	ideiglenes felvételi jegyzék

11.	ideiglenes felvételi jegyzék nyilvánosságra hozatala	minden tanév március közepe	igazgatóhelyettes	iskolatitkár, honlap-felelős	ideiglenes felvételi jegyzék	nyilvános ideiglenes felvételi jegyzék
12.	pályaorientációs előadások szervezése tanulóink részére	minden tanév folyamatos	igazgatóhelyettes	szakmai munkaközösség	PPT	szakmai munkaközösségi beszámoló
13.	végleges felvételi jegyzék nyilvánosságra hozatala	minden tanév 04.30.	igazgatóhelyettes	iskolatitkár	egyeztetett felvételi jegyzék	nyilvános végleges felvételi jegyzék
14.	értesítés a felvétel tényéről	minden tanév 04.30.	igazgatóhelyettes	iskolatitkár	egyeztetett felvételi jegyzék	felvételi határozatok, felvettek névsora
15.	beiratkozás az adott középfokú intézménybe	minden tanév 06.28.	igazgatóhelyettes	iskolatitkár, DÖK-vezető, oktatók, osztályfőnökök	felvételi értesítések, határozatok, KRÉTA adatbázis a belépő tanulókról	beiratkozás dokumentumai
16.	érettségi utáni közismeret nélküli szakmai képzés és oktatás meghirdetése	minden tanév 06.30.	igazgatóhelyettes	iskolatitkár	KKK, szakmai program	tájékoztató anyag, honlap és Facebook bejegyzés
17.	beiratkozás érettségi utáni közismeret nélküli szakmai képzésre és oktatásra	minden tanév augusztusa	igazgatóhelyettes	iskolatitkár, oktatók	érettségi bizonyítvány, jelentkezési lap	beiratkozás dokumentumai, beiratkozottak névsora

OKTATÓK SZAKMAI-KÉPZÉSI EGYÜTTMŰKÖDÉSE

Folyamat neve: ***Oktatók szakmai-képzési együttműködése***

Folyamat célja: ***A munkaközösségen belüli és munkaközösségek közötti együttműködés szervezeti és szakmai kereteinek kialakítása. Más intézmények***

oktatóival való képzési és szakmai együttműködés szabályozása.

Elvárt eredmény: ***Átlátható együttműködési gyakorlat a munkaközösségek között.***

Folyamatgazda: ***Igazgatóhelyettes***

Bevezetés időpontja: ***2023.09.01.***

Sor- szám	Tevékenység	Határidő/ időtartam	Felelős	Közreműködő	Bemenő (felhasznált dokumentum)	Keletkező dokumentum
1.	az azonos tantárgyat /tantárgycsoportot tanítók munkaközösségekbe történő szervezése	minden tanév 08.31.	igazgató-helyettes	tantestület	tantárgyfelosztás	munkaközösségi névsor
2.	munkaközösség munkáját összefogó oktató (munkaközösség-vezető) kijelölése	minden tanév 08.31.	igazgató	igazgatóhelyettesek, munkaközösségi tagok	-	munkaköri leírás
3.	az azonos tantárgyat/ tantárgycsoportot tanítók tanévre vonatkozó	minden tanév 09.30.	munkaközösség- vezető	munkaközösségi tagok	képzési program, KKK, PTT	tanmenet

	szakmai egyeztetése					
4.	folyamatos szakmai konzultáció a tananyag feldolgozása során	folyamatos	munkaközösség-vezető	munkaközösségi tagok	tanmenet	módosított tanmenet (szükség esetén)
5.	munkaközösségi tanévnyitó értekezletek	minden tanév 09.15.	igazgatóhelyettes	munkaközösségi tagok	előző tanév beszámoló	munkaterv
6.	munkaközösségi félévi értekezletek	minden tanév 01.31.	igazgatóhelyettes	munkaközösségi tagok	első félévi szaktanári beszámolók	munkaközösségi beszámoló az első félév munkájáról
7.	munkaközösségi év végi értekezletek	minden tanév 06.15.	igazgatóhelyettes	munkaközösségi tagok	éves szaktanári beszámolók	munkaközösségi beszámoló a tanév munkájáról
8.	tantestületi tanévnyitó értekezlet	minden tanév 09.30.	igazgató	tantestület, felelősök	munkaközösségi és felelősi munkaterv	jegyzőkönyv, iskolai munkaterv
9.	munkatervben rögzített témaheteken, projektnapokon való együttműködés	folyamatos	igazgatóhelyettes	tantestület	munkaterv	eseményekről szóló beszámolók, cikkek
10.	tantestületi félévi értekezlet	minden tanév 02.15.	igazgató	tantestület, felelősök	munkaközösségi és felelősi beszámolók	jegyzőkönyv
11.	tantestületi év végi értekezlet	minden tanév 06.30.	igazgató	tantestület, felelősök	munkaközösségi és felelősi beszámolók	jegyzőkönyv

12.	egy osztályban tanító oktatók eseti megbeszélései	szükség szerint	igazgatóhelyettes	adott osztályban tanító oktatók	-	-
13.	a Győri Szakképzési Centrum tagintézményeiben meghirdetett versenyen való részvételek	folyamatos	munkaközösség-vezetők	tantestület, diákok	verseny-felhívások	versenyeredmények

MÓDSZERTANI KULTÚRA ÉS ESZKÖZTÁR MŰKÖDTETÉSE

Folyamat neve: *Módszertani kultúra és eszköztár működtetése, fejlesztése*

Folyamat célja: *Az intézmény cél-és feladatrendszeréhez kapcsolódó módszertani kultúra kialakítása*

Elvárt eredmény: *A módszertani kultúra fejlődése*

Folyamatgazda: *Iskola vezetősége*

Bevezetés időpontja: *2023.09.01.*

Sor-szám	Tevékenység	Határidő/ időtartam	Felelős	Közreműködő	Bemenő (felhasznált dokumentum)	Keletkező dokumentum
1.	a képzési program alapján a tankönyvek kiválasztása	minden tanév márciusa	igazgatóhelyettes	tantestület	hivatalos tankönyvjegyzék	iskolai összesítő tankönyvjegyzék

2.	a képzési program alapján a digitális felületek kiválasztása	minden tanév 08.31.	munkaközösség vezető	tantestület, rendszergazda	-	-
3.	Classroom kurzusok létrehozása	minden tanév 09.20.	szaktanár	diákok	osztály- vagy csoportnévsor	Classroom kurzus
4.	KRÉTA felület aktualizálása	minden tanév 09.01.	KRÉTA adminisztrátor	iskolaitkár	felvételi jegyzék, osztálynévsorok	aktuális osztály- és csoport beosztás
5.	munkatankönyvek, példatárak és feladatgyűjtemények összeállítása munkaközösségi együttműködéssel	minden tanév 08.31.	munkaközösség- vezető	munkaközösségi tagok	korábbi évek vizsgasorai, kereskedelmi forgalomban lévő feladatsorok	munkatankönyv, példatár, feladatgyűjtemény
6.	módszertani továbbképzések elvégzése	folyamatos	igazgatóhelyettes	tantestület, IKK	IKK továbbképzési listája	továbbképzési terv
7.	munkaközösségen belüli óralátogatások tapasztalatszerzés céljából	folyamatos	munkaközösség- vezető	munkaközösségi tagok	órarend	óralátogatási jegyzőkönyv
8.	nevelési értekezlet	minden tanévben a munkaterv szerint	igazgató	tantestület	iskolai munkaterv	jegyzőkönyv
9.	jó gyakorlat átadása munkaközösségeken belül	alkalmanként	munkaközösség- vezető	munkaközösségi tagok	-	-
10.	taniroda-látogatás szervezése más	minden tanév	igazgatóhelyettes	szakmai munkaközösség,	iskolai munkaterv	beszámoló, iskolai honlap cikk

	intézményekből érkezők számára	06.15. / alkalmanként		pályaválasztási felelős		
--	-----------------------------------	--------------------------	--	----------------------------	--	--

3. Támogató és erőforrás folyamatok

Támogató és erőforrás folyamatok kötelezően szabályozandó folyamatai.

Sorszám	Támogató és erőforrás folyamat –terület folyamatai
T1.	Gazdasági erőforrások biztosítása, beszerzési tevékenység működtetése
T2.	Intézményi adminisztráció, KRÉTA rendszer kezelése
T3.	Panaszkezelés

GAZDASÁGI ERŐFORRÁSOK BIZTOSÍTÁSA,
BESZERZÉSI TEVÉKENYSÉG MŰKÖDTETÉSE

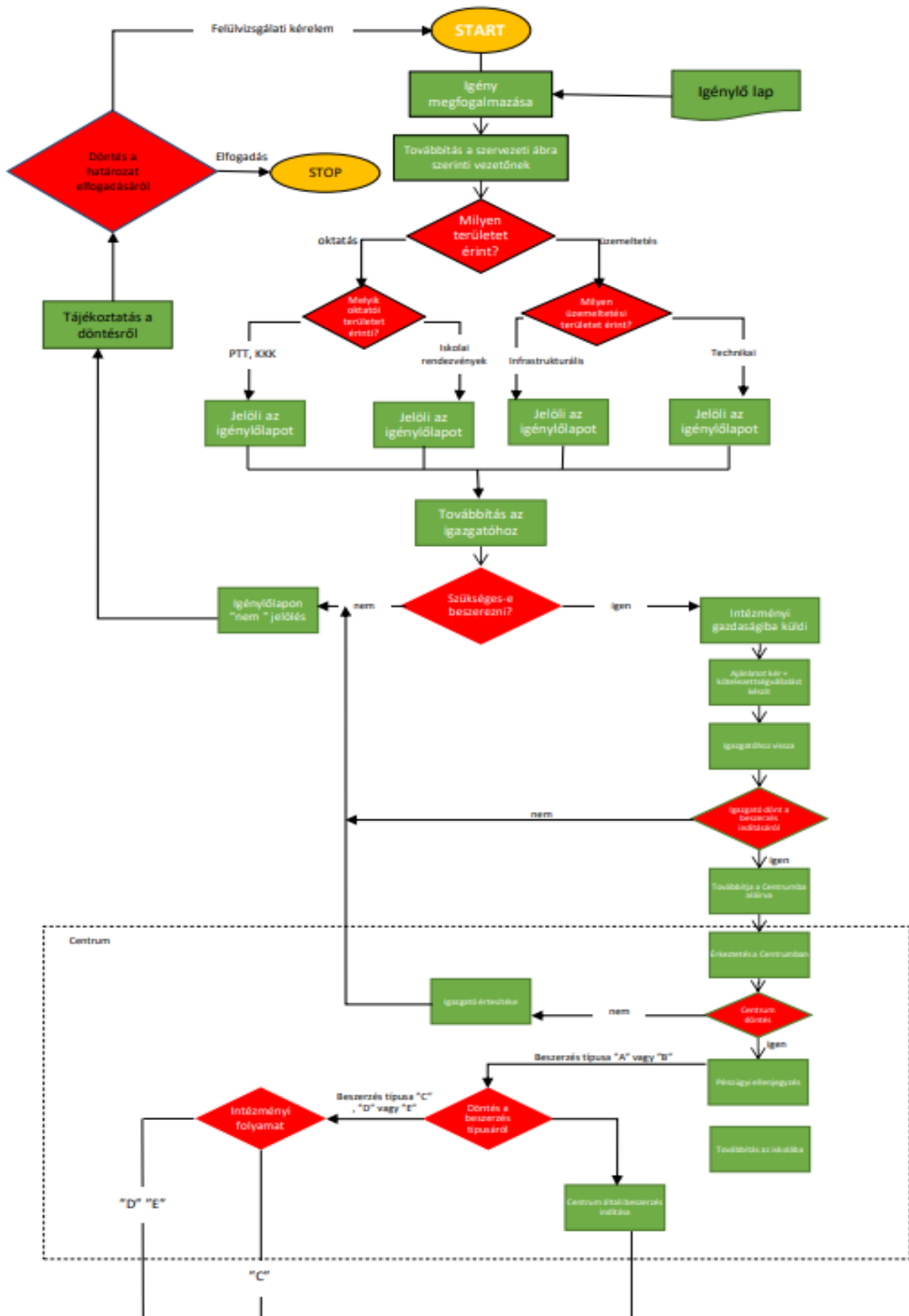

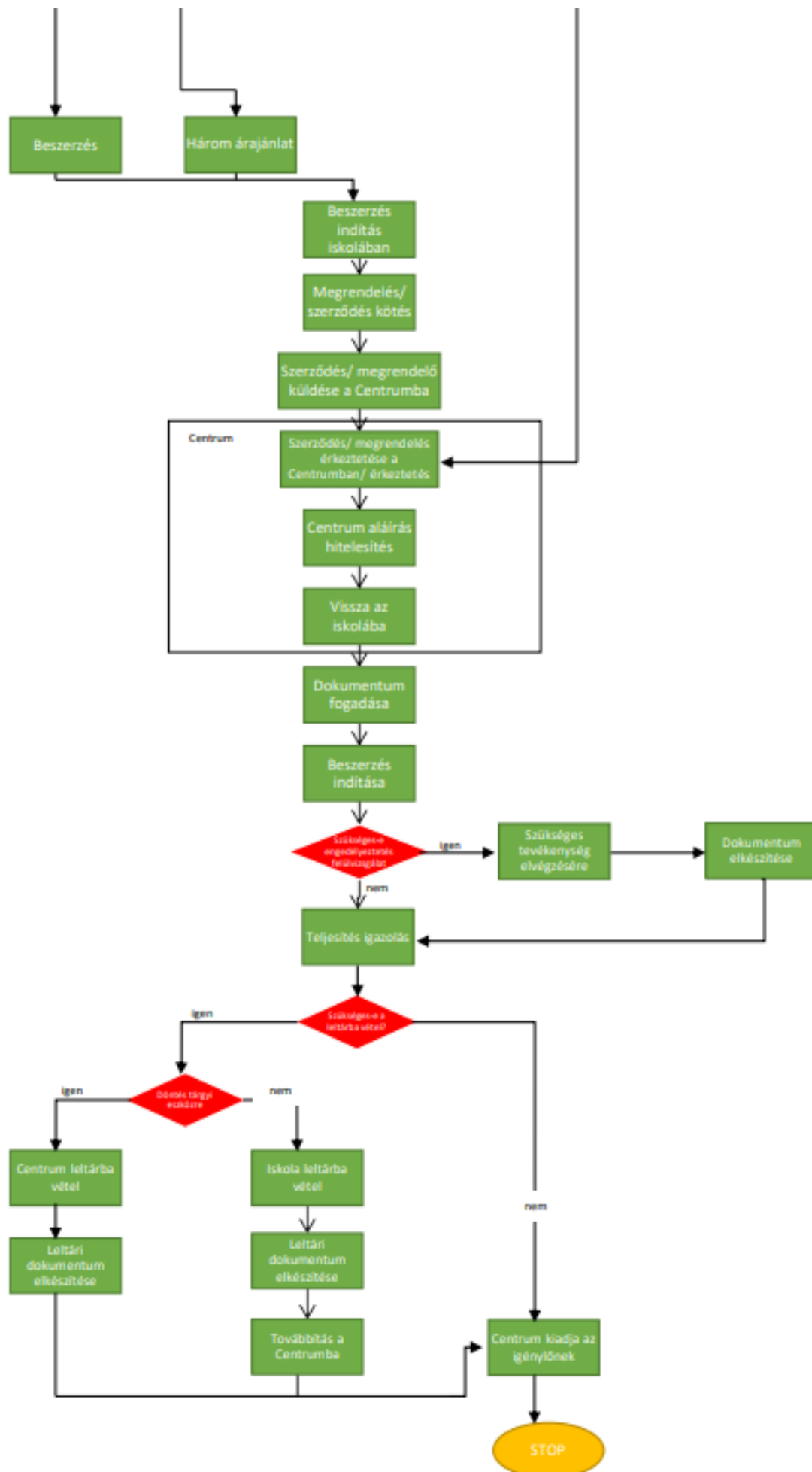

INTÉZMÉNYI ADMINISZTRÁCIÓ, KRÉTA RENDSZER KEZELÉSE

Folyamat neve: *Intézményi adminisztráció, KRÉTA rendszer kezelése*

Folyamat célja: *Az intézményi adminisztráció szabályozása*

Elvárt eredmény: *Az intézményi adminisztráció átlátható működése*

Folyamatgazda: *Igazgatóhelyettes*

Bevezetés időpontja: *2023.09.01.*

Sor- szám	Tevékenység	Határidő/ időtartam	Felelős	Közreműködő	Bemenő (felhasznált dokumentum)	Keletkező dokumentum
11.	oktatók éves óraszámának meghatározása	minden tanév június 15.	igazgatóhelyettes	munkaügyi ügyintéző	KRÉTA napló	túlóra meghatározása
12.	beiskolázás/tanulók feltöltése a KRÉTA rendszerbe	minden tanév 06.30.	igazgatóhelyettes	iskolatitkár, szakmai igazgatóhelyettes	KIFIR, központi felvételi jegyzék	iskolai KRÉTA adatbázis
13.	tanulók léptetése a KRÉTA rendszerben	minden tanév 06.30.	igazgatóhelyettes	iskolatitkár	KIFIR, KRÉTA adatbázis	aktualizált iskolai KRÉTA adatbázis
14.	osztályok létrehozása	minden tanév 06.30.	iskolatitkár	igazgatóhelyettes	felvételi jegyzék	osztálynévsor(ok)

15.	tanév léptetése a KRÉTA rendszerben	minden tanév 08.31.	igazgatóhelyettes	iskolaitkár	előző tanév KRÉTA adatbázisa	aktualizált KRÉTA adatbázis
16.	tantárgyfelosztása rögzítése a KRÉTA rendszerben	minden tanév 08.31.	igazgató	iskolaitkár, szakmai igazgatóhelyettes	előzetes tantárgyfelosztás	aktuális tantárgyfelosztás a KRÉTA adatbázisban
17.	gondviselői hozzáférés kiosztása	minden tanév 09.15.	igazgatóhelyettes	szülő, iskolaitkár	beiskolázási adatok	értesítő üzenetek
18.	órarend rögzítése a KRÉTA rendszerben	minden tanév 09.01.	igazgatóhelyettes	iskolaitkár	tantárgyfelosztás, előzetes órarend	aktuális órarend
19.	félévi értesítők kiküldése	tanév rendjében rögzített félév zárása után 1 héttel	igazgatóhelyettes	osztályfőnökök, iskolaitkár	KRÉTA napló	félévi értesítők
20.	féléves/ éves statisztikák elkészítése	félév és évvég után	igazgató	osztályfőnökök	ESL modul	statisztikák
21.	tanórák rögzítése/órai adminisztráció	folyamatos	igazgatóhelyettes	oktatók	tanmenet	KRÉTA napló
22.	hiányzások, igazolások adminisztrálása	folyamatos	osztályfőnökök	tanulók, szülők	e-ügyintézés, papír alapú igazolások	KRÉTA napló
23.	tanulói adatok nyilvántartása a KRÉTA rendszerben	folyamatos	igazgatóhelyettes	KRÉTA adminisztrátor,	beiskolázási adatok	KRÉTA tanulói adatbázis

				iskolatitkár, osztályfőnökök		
24.	alkalmazotti adatok nyilvántartása	folyamatos	igazgatóhelyettes	munkaügyi ügyintéző, iskolatitkár, szakmai igazgatóhelyettes	KRÉTA adatbázis, önéletrajzok, változás bejelentők	aktualizált alkalmazotti nyilvántartás
25.	közösségi órák nyilvántartása a KRÉTA rendszerben	folyamatos	osztályfőnökök	tanulók, szervezetek	közösségi szolgálati napló	KRÉTA nyilvántartása a közösségi szolgálat teljesítéséről
26.	tanulói ösztöndíj jogosultságának ellenőrzése	minden hónap 15-e	igazgatóhelyettes	KRÉTA adminisztrátor	KRÉTA adatok	havi jelentés
27.	óraadók havi óraszámainak nyilvántartása	havonta	igazgatóhelyettes	munkaügyi ügyintéző	KRÉTA napló	kimutatás a tanórákról
28.	POSZEIDON iktatás	folyamatos	iskolatitkár	iskolatitkár	beérkező iratok	iktatott iratok nyilvántartása

PANASZKEZELÉS

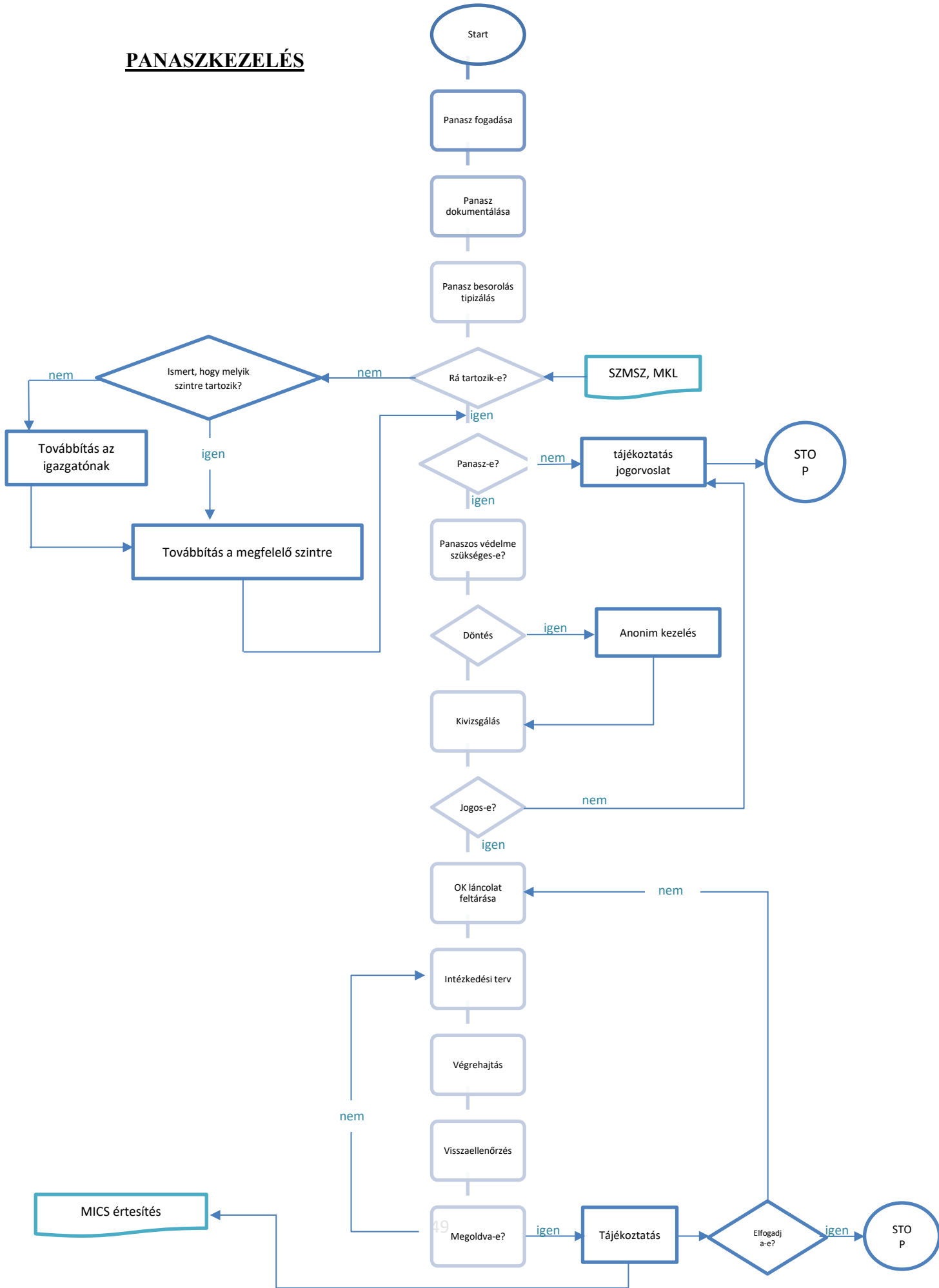

4. Folyamatszabályozások elkészítésének intézményi ütemterve

Az intézményi folyamatmodellben szereplő folyamatok kidolgozását 2023. augusztus 31-ig végzik el a folyamatszabályozó csoport az alábbi ütemterv alapján, melyet a MICS állított össze.

	Tevékenység	Határidő/Időtartam	Felelős	Közreműködők
Folyamat szabályozás előkészítése	folyamatszabályozó csoport létrehozása	2022. szeptember 20.	igazgató	oktatói testület
	szabályozandó folyamatok azonosítása	2022. szeptember 30.	folyamatszabályozó csoport vezetője	folyamatszabályozó csoport
Vezetési-irányítási terület folyamat	stratégiai tervezés folyamatának szabályozása	2022. október	MICS vezetőségi tagja	vezetőség, folyamatszabályozó csoport
	tanévi tervezés folyamatának szabályozása	2022. október	MICS vezetőségi tagja	vezetőség, folyamatszabályozó csoport
	emberi erőforrások menedzselés-folyamatának szabályozása	2022. november	MICS vezetőségi tagja	vezetőség, folyamatszabályozó csoport
	intézményi önértékelés folyamatának szabályozása	2022. szeptember 1.	MICS vezető	MICS, folyamatszabályozó csoport
Szakmai-képzési folyamat	szakmai-képzési tervezés folyamatának szabályozása	2022. november	MICS vezetőségi tagja	vezetőség, folyamatszabályozó csoport
	pályaorientációs, beiskolázás, tanuló felvétel folyamatának szabályozása	2022. december	folyamatszabályozó csoport vezetője	vezetőség, pályaorientációs felelős, folyamatszabályozó csoport
	oktatók szakmai-képzési együttműködés folyamatának szabályozása	2023. január	folyamatszabályozó csoport vezetője	munkaközösség-vezetők, folyamatszabályozó csoport vezetője
	módszertani kultúra és eszköztár működtetése, fejlesztése folyamatának szabályozása	2023. február	folyamatszabályozó csoport vezetője	oktatói testület, munkaközösség-vezetők
Támogató és erőforrás folyamat	Gazdasági erőforrások biztosítása, beszerzési tevékenység működtetése	2023. március	gazdasági iroda vezetője	gazdasági munkatársak, vezetőség

	folyamat szabályozása			
	Intézményi adminisztráció, KRÉTA rendszer kezelése folyamat szabályozása	2023. április	igazgatóhelyettes	KRÉTA adminisztrátor, iskolatitkár
	Panaszkezelés folyamat szabályozása	2023. május	igazgató	vezetőség

V. Intézményi önértékelés

1. Az intézményi önértékelési szempontsor

Az intézményi önértékelés során 4 önértékelési területen 21 szempont kerül megvizsgálásra. (Tervezés:7; Megvalósítás: 7; Értékelés: 4; Felülvizsgálat: 3)

Önértékelési terület	Önértékelési szempont	Az önértékeléshez kapcsolódó elvárás
<p>TERVEZÉS</p> <p>A tervezés tükrözi az intézménynek a releváns partnerekkel közösen kialakított stratégiai jövőképét, és egyértelműen meghatározott célokat, intézkedéseket és indikátorokat tartalmaz.</p>	<p>T1</p> <p>Az intézmény által kitűzött helyi célok tükrözik az európai, országos és regionális szakképzés-politikai célokat.</p>	<p>Az intézmény az európai, országos, regionális és helyi szakképzés-politikai célokat figyelembe véve stratégiai és éves célokat határoz meg, amelyek egymásra épülnek.</p> <p>A szakképzés jelenleg érvényben lévő európai stratégiai céljait az Európai Tanács 2020. november 24-i Ajánlása „A fenntartható versenyképességet, társadalmi méltányosságot és rezilienciát célzó szakképzésről”, az országos célokat a „Szakképzés 4.0 - A szakképzés és felnőttképzés megújításának középtávú szakmapolitikai stratégiája, a szakképzési rendszer válasza a negyedik ipari forradalom kihívásaira” című stratégia határozza meg. A regionális célok a regionális, megyei és helyi munkaerő-piaci stratégiában jelennek meg.</p> <p>A szakképzésről szóló 2019. év LXXX. törvényben és a szakképzésről szóló törvény végrehajtásáról szóló 12/2020. (II.7.)Kormányrendeletben tükröződnek az európai stratégiai célok és a Szakképzés 4.0 Stratégia céljai.</p> <p>Az intézmény fenti dokumentumok alapján meghatározott hosszú távú céljai a szakmai program részét képezik, valamint nyomon követhetőek az egyéb dokumentumokban: a vezetői pályázatban/vezetési programban, szervezeti és működési szabályzatban, házirendben, továbbképzési programban, és amennyiben releváns, a fejlesztési tervekben, alapkészség fejlesztési tervben, a komplex pedagógiai módszertani fejlesztés tervében, marketing</p>

		<p>tervben, nemzetköziesítési stratégiában, digitális oktatási stratégiában.</p> <p>Az intézmény éves tervezési dokumentumai (munkatervek, beiskolázási terv, amennyiben releváns cselekvési, illetve intézkedési tervek) összhangban vannak az intézmény hosszú távú céljaival.</p>
	<p>T2</p> <p>Az intézmény egyértelműen meghatározza a célokat és figyelemmel kíséri a megvalósulásukat.</p> <p>A képzéseket úgy alakítja ki, tervezi meg, hogy elérjék a kitűzött szakképzés-politikai célokat.</p>	<p>Az intézmény konkrét, egyértelmű és mérhető célokat, célkitűzéseket fogalmaz meg, ezzel biztosítja az értékelhetőséget és a visszacsatolást.</p> <p>A meghatározott célokhoz az intézmény önállóan vagy a fenntartóval, illetve a szakképzési centrummal egyeztetve konkrét mérőszámokat, értékelési sikerkritériumokat rendel, amelyekkel rendszeres mérés és adatgyűjtés mellett figyelemmel kíséri és értékeli a kitűzött célok elérését.</p> <p>Az intézmény stratégiai céljait lebontják a gyakorlati megvalósítás szintjére és azok megjelennek a képzések tervezésében, tartalmában, módszertanában és az oktatás-szervezésben.</p>
	<p>T3</p> <p>Az intézmény a helyi munkaerő-piaci és az egyéni képzési igények meghatározása érdekében konzultációt folytat a releváns partnerekkel.</p>	<p>Az intézmény a célok kialakításához azonosítja a képzési igényeket megjelenítő releváns partnereit.</p> <p>A helyi munkaerő-piaci/képzési igényeket elsősorban a munkaerő-piaci partnerek (a duális képzésben együttműködő gazdasági társaságok, vállalkozások, a végzeteket foglalkoztató gazdálkodó szervezetek, a</p>

		<p>munkaerőpiac érdekképviselői szervezetei), az ágazati képzőközpontok, az illetékes kamarák jelenítik meg, de más intézmények, szervezetek (egyetemek, tankerületi központok, általános iskolák, kulturális és sportszervezetek, egészségügyi, szociális támogató intézmények, egyéb szakmai szervezetek) is közvetíthetnek ilyen igényeket.</p> <p>Az egyéni képzési igényeket a jelenlegi vagy leendő tanulók,</p> <p>a szülők, a képzésben részt vevő személyek, az oktatók jelenítik meg.</p> <p>Az intézmény a helyi munkaerő-piaci igények felmérése, valamint az egyéni képzési igények feltárása érdekében konzultációt, párbeszédet folytat, valamint adatot, információt és visszajelzéseket gyűjt a releváns partnerei körében. Az adatok, információk és visszajelzések feldolgozásába és elemzésébe bevonja a releváns partnereit, kiemelten a munkatársakat.</p>
	<p>T4</p> <p>Az intézmény egyértelműen meghatározott és átlátható minőségirányítási rendszerrel rendelkezik. Meghatározza a minőségirányítás szervezeti kereteit és a minőségirányítással kapcsolatos felelősségi köröket.</p>	<p>Az intézmény tevékenységét minőségirányítási rendszer alapján végzi, amely minőségpolitikából, önértékelésből és az ezekre épülő beavatkozó, fejlesztő tevékenységekből áll. Az intézményi minőségirányítási rendszernek része az oktatók értékelési rendszere is.</p> <p>Az intézmény a minőségpolitikában megalkotja a küldetését,</p> <p>és a jövőképét, és azokhoz kapcsolódóan stratégiai célokat és minőségcélokat határoz meg. A minőségpolitikában és a kapcsolódó minőségcélokból kinyilvánítja a</p>

		<p>minőségirányítás és a minőségfejlesztés iránti vezetői és intézményi elkötelezettséget, valamint meghatározza a minőségirányítási rendszer működtetésének szervezeti kereteit, ezen belül azt, hogy ki miért felelős.</p> <p>Az intézmény a szervezeti és működési szabályzatban, és a munkaköri leírásokban rögzíti az intézmény szervezeti egységei és a teljes munkatársi kör minőségirányítással kapcsolatos felelősségét és feladatait.</p>
	<p>T5</p> <p>Az intézmény bevonja a munkatársakat az intézményi célok és tervek kialakításába.</p>	<p>Az intézmény bevonja a munkatársakat (oktatókat, egyéb alkalmazottakat) és a duális képzőhely oktatóit az intézmény</p> <p>cél-meghatározási, tervezési folyamataiba, ideértve a minőségfejlesztési tevékenységek megtervezését is.</p> <p>Az intézmény vezetése a munkatársak bevonásával alkotja meg hosszú távú és operatív terveit, kompetenciájuk szerint bevonják őket a célok megfogalmazásába.</p> <p>Az intézmény munkatársait széleskörűen bevonják az intézményi önértékelés és az azt követő fejlesztések meghatározásának, a fejlesztési célok kijelölésének és a fejlesztések megvalósításának a folyamatába.</p> <p>Az intézmény bevonja a munkatársakat az intézményi szintű</p> <p>döntések meghozatalába is. Az oktatói testület dönt az intézmény szakmai programjának, a duális szakirányú</p>

		<p>képzés képzési programjának, a szervezeti és működési szabályzatának, házirendjének, éves munkatervének, továbbképzési programjának elfogadásáról.</p>
	<p>T6 Az intézmény meghatározza a partneri körét és együttműködések tervez a releváns partnerekkel.</p>	<p>Az intézmény a szakmai programjával összhangban azonosítja a külső partnereit, és kijelöli a releváns külső partnereket. A külső partnerek körét megismertetik az intézmény munkatársaival, tanulóival és a szülőkkel.</p> <p>Az intézmény a szabályozó dokumentumaiban, terveiben szakmai-képzési együttműködési rendszert tervez és szervez más szakképző intézményekkel, a duális képzőhelyekkel, a területi kamarákkal, a munkaerő-piaci partnerekkel, a szakmai szervezetekkel, a pályaaorientációs és pályaválasztási tevékenysége során partnerként megjelenő oktatási intézményekkel, a leendő tanulókkal és szüleikkel, és meghatározza az egyes partnerekkel folytatott együttműködés tartalmát.</p> <p>Az intézmény együttműködést tervez a működési területén a többi szakképző intézménnyel a képzési kínálat kialakításában, összehangolásában és a duális szakképzés feltételeinek biztosításában.</p> <p>Az intézmény együttműködési formát alakít ki a területi munkaerő-piaci szervezetekkel a képzési igények megismerése, a duális képzés megszervezése, a képzőhelyek szakmai támogatása, az oktatói továbbképzések terén.</p>

		<p>Az intézmény a nevelési és egészségnevelési program tervezése során együttműködik kulturális és sportszervezetekkel, egészségügyi, szociális támogató intézményekkel, egyéb szakmai szervezetekkel.</p> <p>Az intézmény a szakmai programjával összhangban azonosítja a belső partnereit. Az intézmény a működésével kapcsolatos</p> <p>döntések előkészítése, végrehajtása és ellenőrzése érdekében</p> <p>– jogszabályban meghatározottak szerint – megtervezi az együttműködését az oktatókkal, a tanulókkal, a kiskorú tanulók törvényes képviselőivel, a képzésben részt vevő személyekkel, a képzési tanáccsal és a diákönkormányzattal, valamint kölcsönös tájékoztatást tervez a vele tanulói jogviszonyban álló tanulók elhelyezését biztosító kollégiummal.</p>
	<p>T7</p> <p>Az intézmény intézkedéseket határoz meg az adatvédelmi szabályoknak való megfelelés biztosítására.</p>	<p>Az intézmény az adatkezelési szabályzatában meghatározza a természetes személyek személyes adatai kezelésének, az adatokhoz való hozzáférésnek, az adatok tárolásának és továbbításának intézményi rendjét. Az adatkezelési szabályzat elkészítésénél, módosításánál az intézmény a jogszabályi előírásoknak megfelelően kikéri a képzési tanács és a diákönkormányzat véleményét.</p> <p>Az intézmény adatvédelmi szabályzata a tanuló, a képzésben</p>

		<p>részt vevő személy, az alkalmazottak szakmai oktatással összefüggésben kezelt személyes adatai mellett tartalmazza a</p> <p>minőségirányítási tevékenységekből (mérések, értékelések, kérdőíves megkérdezések stb.) származó adatok kezelésének</p> <p>szabályait is.</p>
--	--	--

MEGVALÓSÍTÁS

Önértékelési terület	Önértékelési szempont	Az önértékeléshez kapcsolódó elvárás
<p>MEGVALÓSÍTÁS</p> <p>Az intézmény a releváns partnerekkel együttműködésben összeállított terveket a kitűzött célok elérése érdekében megvalósítja.</p>	<p>M1</p> <p>Az intézmény a célok elérése érdekében megtervezett tevékenységek megvalósítását a szükséges erőforrások elosztásával biztosítja.</p>	<p>Az intézmény célrendszerében meghatározott célok koherensen megjelennek a szakmai programban és az intézmény éves terveiben.</p> <p>Az intézmény az éves munkatervezéshez kapcsolódóan erőforrás-tervezést végez, amely során biztosítja a szükséges szervezeti kereteket, a humán és az anyagi erőforrásokat.</p> <p>A megvalósítás során biztosítja a szükséges anyagi erőforrásokat a szakmai oktatáshoz (közismereti oktatás, ágazati alapoktatás, szakirányú oktatás) és az intézmény működtetéséhez (infrastruktúra karbantartása,</p>

		<p>munkavédelmi és védőfelszerelések, higiénia) szükséges feltételek terén.</p> <p>A humán erőforrás-tervezésben biztosítja a munkatársak egyenletes terhelését.</p>
	<p>M2</p> <p>Az intézmény az eltervezett intézkedések megvalósítása érdekében egyértelműen meghatározott módon támogatja a szoros szakmai együttműködésen alapuló partnerségek kialakítását, kiemelten a duális képzőhelyekkel történő együttműködést.</p>	<p>Az intézmény a célok és a képzési eredményesség érdekében</p> <p>szakmai-képzési együttműködési rendszert működtet más szakképző intézményekkel, a duális képzőhelyekkel, a területi kamarákkal, a munkaerő-piaci partnerekkel, a szakmai szervezetekkel, a pályorientációs és pályaválasztási tevékenysége során partnerként megjelenő oktatási intézményekkel, a leendő tanulókkal és szüleikkel, és hatékony együttműködési munkaformákat működtet az egyes partnerekkel.</p> <p>Az intézmény a szakmai programjának részét képező képzési programját a duális partnerek bevonásával készíti el. A duális képzőhelyen szakképzési munkaszerződéssel foglalkoztatott tanulók szakmai vizsgára történő felkészítésében minden érdekelt fél részt vesz a képzési programban meghatározottak szerint. A duális képzőhelyen folyó szakirányú oktatás keretében a tanulók értékelésében</p>

		<p>a jogszabályban és a szakmai programban rögzített szabályok alapján egységes gyakorlatot alkalmaz.</p> <p>Az intézmény együttműködik a működési területén a többi szakképző intézménnyel a képzési kínálat kialakításában, összehangolásában és a duális szakképzés feltételeinek biztosításában.</p> <p>Az intézmény együttműködik a területi munkaerő-piaci szervezetekkel a képzési igények megismerésében, a duális képzés működtetésében, a képzőhelyek támogatásában, a gazdasági partnereivel a szakmai oktatói továbbképzések megvalósításában.</p> <p>Az intézmény a nevelési és egészségnevelési program megvalósítása során együttműködik kulturális és sportszervezetekkel, egészségügyi, szociális támogató intézményekkel, egyéb szakmai szervezetekkel.</p>
	<p>M3</p> <p>Az intézményben a képzési célok elérése érdekében megvalósul az oktatók együttműködése.</p>	<p>Az intézmény oktatói a szakmai program, illetve a duális képzőhelyekkel egyeztetett képzési program alapján, közösen végzik az oktatási tevékenységüket.</p> <p>Az intézmény a képzési célok elérése érdekében működteti az oktatók (egy osztályban tanító oktatók, szakmai oktatók, projekteket megvalósító oktatók) együttműködési rendszerét, közös szabályokat alkalmaz a pedagógiai tervezésben, a tanulók értékelésében, működteti a szakmai-képzési belső együttműködést, a belső tudásmegosztást. Az oktatók munkatervben rögzített munkaközösségi értekezleteken, projektértekezleteken történő egyeztetések alapján, a képzési és kimeneti követelmények, a</p>

		<p>programtantervek, a szakmai program figyelembevételével készítik el a projektterveket, tanmeneteket.</p> <p>A projektek megvalósításában a szakmai és a közismereti oktatók egyaránt részt vesznek.</p> <p>A tanulók versenyfelkészítése és felzárkóztatása az oktatók együttműködésével valósul meg.</p>
	<p>M4</p> <p>Az intézményben az intézményi célokkal összhangban működik az oktatók továbbképzési rendszere.</p>	<p>Az intézmény az oktatók továbbképzése céljából hosszú távú továbbképzési programot és ez alapján éves beiskolázási tervet készít.</p> <p>A továbbképzési programot az intézmény szakmai programjának, szakmaszerkezetének, a fejlesztési terveinek, a korszerű szakképzési tartalmaknak és a szakképzési releváns módszertanoknak megfelelően, az intézményi célok figyelembevételével tervezik és valósítják meg.</p> <p>A továbbképzések tervezésében és megvalósításában az intézmény szakmai fejlesztési igénye mellett figyelembe veszik az oktatói értékelés eredményeit és az intézményi célokat támogató egyéni oktatói kompetenciák fejlesztésére irányuló képzési szükségleteket és igényeket.</p> <p>Az éves beiskolázási tervben biztosítják az egyenletes továbbképzési terhelést, annak érdekében, hogy megvalósuljon az oktatók jogszabályban meghatározott négyévenként legalább hatvan óra továbbképzése.</p>

		<p>A szakirányú oktatásban oktatott tantárgy oktatójának továbbképzése esetén a továbbképzés elsősorban vállalati környezetben vagy képzőközpontban történik, amelynek célja, hogy az oktatók új technológiákat, eljárásokat, anyagokat ismerjenek meg, piacképes szakmai tudást szerezzenek, új eljárásokat, módszereket ismerjenek meg és beépítsék azokat a szakképzési gyakorlatukba.</p> <p>A továbbképzésben részt vevők rendszeresen tájékoztatják az érintetteket, köztük a szakirányú oktatásban részt vevő többi érintettet a továbbképzéseken tapasztaltokról. Az intézmény értékeli a továbbképzések eredményességét, biztosítja a megszerzett tudás belső továbbadását.</p>
	<p>M5</p> <p>A tanulóközpontú intézmény szakmai programja lehetővé teszi a tanulók számára, hogy elérjék az elvárt tanulási eredményeket, valamint hogy aktívan részt vegyenek a tanulási folyamatban.</p>	<p>Az intézmény a közismereti kerettantervek, a képzési és kimeneti követelmények és a programtervek alapján, a helyi igények figyelembevételével kialakítja a szakmai programját, amely tartalmazza az oktatás-képzés folyamatában alkalmazott oktatási, nevelési, pedagógiai stratégiákat, a tanulási eredmény alapú megközelítést, a kimeneti követelmények által vezérelt tartalomszabályozást, továbbá a képzésben alkalmazott korszerű szakképzési releváns módszereket, munkaformákat, kiemelten a projekt módszert.</p> <p>A képzési és kimeneti követelmények alapján az intézmény képzési programja egyértelműen meghatározza az elvárt tanulási eredményeket, amelyek eléréséhez az intézmény olyan módszereket alkalmaz, amelyek a tanulókat aktív</p>

		<p>tevékenységre, a tanulási folyamatban való aktív részvételre ösztönzik (pl. projektoktatás).</p> <p>Az intézmény szakmai programja tartalmazza az egyéni tanulói képzési igényeknek való megfelelés módjait, az egyéni tanulási utak lehetőségeit, az előzetes tudás beszámításának szabályait, valamint a hátrányokkal küzdő (SNI, BTMN, HH, HHH) tanulók részére ajánlott sajátos nevelési, oktatási eljárásokat.</p> <p>Az intézmény a szakmai programot rendszeresen felülvizsgálja és az értékelés alapján fejleszti azt.</p>
	<p>M6</p> <p>Az intézmény érvényes, pontos és megbízható módszereket alkalmaz a tanulók tanulási eredményeinek az értékelésére.</p>	<p>Az intézmény szakmai programja tartalmazza az oktatás-nevelés- képzés folyamatában alkalmazott értékelési eljárásokat, a tanulmányok alatti vizsgák részeit, annak követelményrendszerét, és egyértelműen leírja a továbbhaladás minimumkövetelményeit.</p> <p>A gyakorlatban működtetett értékelési eljárásokban érvényesül a kimenet-szabályozás, a tanulási eredmény alapú megközelítés és a vizsgáztatás során is alkalmazandó portfólió módszere.</p> <p>A képzési programban a duális képzőhelyekkel egyeztetve meghatározzák az értékelés módszereit, eljárásrendjét, szabályait, amelyekkel pontosan és megbízhatóan tudják a</p>

		<p>képzőhelyekkel közösen értékelni a tanulók elért tanulási eredményeit.</p> <p>Az értékelés módszereit, eljárásrendjét, szabályait a tanulókkal ismertetik.</p>
	<p>M7</p> <p>Az intézmény a digitális technológiák és az online tanulási eszközök használatával ösztönzi az innovációt a tanítási és tanulási tartalmak és módszerek terén, az iskolában és a duális képzőhelyen egyaránt.</p>	<p>Az intézmény biztosítja a digitális oktatás feltételrendszerét a digitális tartalom, az oktatói tudás és az infrastruktúra területén.</p> <p>Az intézmény szakmai programjában és azon belül kiemelten a képzési programban megjelennek az ágazati alap- és a szakmai vizsgák sikeres teljesítéséhez szükséges, gyakorlatban alkalmazható digitális tudástartalmak.</p> <p>Az intézményben az alapvető informatikai felszereltség mellett a duális képzőhelyek bevonásával a képzésben megjelennek az adott ágazatban jellemző digitális hardverek és szoftverek, a termelésben és a szolgáltatásban alkalmazott legkorszerűbb megoldások és eszközök.</p> <p>Az intézmény ösztönzi és támogatja a digitális tananyagtartalmak fejlesztését és használatát az oktatók körében és a duális képzőhelyeken egyaránt.</p> <p>A digitális technológiák és az online tanulási eszközök használatát az oktatói értékelésben is értékeli, figyelembe</p>

		veszik a fejlesztési irányok meghatározásánál, a továbbképzési lehetőségek biztosításánál.
--	--	--

ÉRTÉKELÉS

Önértékelési terület	Önértékelési szempont	Az önértékeléshez kapcsolódó elvárás
<p>ÉRTÉKELÉS</p> <p>Az intézményben az eredményeket és a folyamatokat rendszeresen ellenőrzik, értékelik, és ezt mérésekkel támasztják alá.</p>	<p>É1</p> <p>Az intézmény minőségirányítási tevékenysége keretében rendszeres önértékelést végez.</p>	<p>A szakképzési jogszabályok alapján az intézmény minőségirányítási rendszere önértékelésre épül.</p> <p>Az intézmény szabályozza, ezen belül meghatározza az önértékelés szervezeti kereteit, az eljárásrendet és működteti önértékelési rendszerét, indikátorokat és mérőeszközöket alkalmaz.</p> <p>Az intézmény rendszeres mérés és adatgyűjtés mellett legalább kétféleképpen átfogó önértékelést végez. Az önértékelés magában foglalja az adatok gyűjtését és felhasználását, és eljárásokat tartalmaz a belső és a külső partnerek bevonására.</p> <p>Az önértékelés során az intézmény erősségeket és fejlesztendőterületeket határoz meg.</p>
	<p>É2</p> <p>Az intézmény az önértékelés keretében méri és értékeli a stratégiai és a minőségcélok megvalósulását, a szakképzési indikátorokat,</p>	<p>Az intézmény évente gyűjti a szakképzési indikátorokat, vizsgálja azok trendjét, az önértékelés során vizsgálja a célkitűzések teljesülését, a tanév végi beszámolókat megállapításait, az előző értékelések során elkészített cselekvési tervek megvalósulását és eredményességét.</p>

	<p>a partnerek igényét és elégedettségét, a szabályozott folyamatok eredményességét, a cselekvési terv végrehajtásának eredményességét, az oktatói értékelési rendszer működtetését és eredményességét.</p>	<p>Az intézmény a jelen Önértékelési Kézikönyvben meghatározott folyamatmodell alapján szabályozza és működteti az intézményi folyamatokat a vezetési-irányítási, a szakmai-képzési, a támogató és erőforrás folyamat-területeken. A folyamatokhoz kapcsolt indikátorokkal, a szabályozás és a működési gyakorlat összhangjának a vizsgálatával rendszeresen méri és értékeli az intézményi folyamatok működésének eredményességét.</p> <p>Az intézmény az önértékelés keretében a kétéves önértékelési ciklusonként legalább egyszer méri a szakképzési alapfeladatellátás partnereinek (tanulók, szülők, munkatársak, a végzett tanulókat alkalmazó gazdálkodó szervezetek) igényét és elégedettségét.</p> <p>Az önértékelés során az intézmény értékeli az oktatói értékelés helyi szabályozását, működtetését és eredményességét.</p> <p>A stratégiai és a minőségcélok megvalósulásának, a szakképzési indikátoroknak, a partneri mérések eredményeinek, a szabályozott folyamatok, a cselekvési terv, az oktatói értékelési rendszer eredményességének az önértékelése során az intézmény erősségeket és fejlesztendő területeket határoz meg.</p>
	<p>É3</p> <p>Az intézmény önértékelése kiterjed az intézmény digitális felkészültségének és környezeti fenntarthatóságának a felmérésére és értékelésére is.</p>	<p>Az intézmény méri és értékeli a digitális felkészültséget a vezetők, a munkatársak és a tanulók körében. A digitális felkészültség értékeléséhez felhasználja az indikátorokat, a partneri mérési eredményeket, vizsgálja az alkalmazott</p>

		<p>digitális stratégiát, módszertant, az intézmény infrastrukturális feltételrendszerét.</p> <p>Az intézmény a környezeti fenntarthatóság értékelése érdekében vizsgálja a fenntartható fejlődés követelményeinek, a környezettudatosságnak, a környezetvédelmi szempontoknak és intézkedéseknek a megjelenését az oktatás és képzés, és az intézményi működés területén.</p> <p>Az intézmény a digitális felkészültségének és a környezeti fenntarthatóságának az önértékelése során erősségeket és fejlesztendő területeket határoz meg.</p>
	<p>É4</p> <p>Az intézményben a stratégiai célok elérése érdekében korai jelzőrendszer működik.</p>	<p>Az intézmény a korai iskolaelhagyás megelőzése érdekében folyamatosan gyűjti a releváns adatokat (pl. a tanulókra vonatkozó lemorzsolódási és a hiányzási adatokat, az ágazati</p> <p>alapvizsga, a szakmai vizsga, az érettségi vizsga eredményeit).</p> <p>Az értékeléshez felhasználja a KRÉTA rendszer korai jelzőrendszereit. Az intézmény elemzi az országos tanulói kompetenciamérés eredményeit. Az intézmény kiemelt stratégiai céljai alapján (pl. beiskolázási tevékenység, felnőttek oktatása) további korai figyelmeztető jelzéseket</p>

		határoz meg és nyomon követi azok alakulását. Mindezek figyelembevételével, a korai jelzőrendszer alapján azonosítja a fejlesztendő területeket és fejlesztéseket indít.
--	--	--

FELÜLVIZSGÁLAT

Önértékelési terület	Önértékelési szempont	Az önértékeléshez kapcsolódó elvárás
<p>FELÜLVIZSGÁLAT <i>(visszacsatolás, fejlesztés)</i></p> <p>Az intézmény hasznosítja az értékelés és a felülvizsgálat eredményeit, megvalósítja a szükséges visszacsatolásokat és fejlesztéseket.</p>	<p>F1</p> <p>Az intézmény az önértékelés és a külső értékelés eredményeit megvitatja a releváns partnerekkel, felhasználja a szakmai-pedagógiai munka folyamatos fejlesztésére, megfelelő cselekvési tervet állít össze.</p>	<p>Az intézmény az önértékelés és a külső értékelés eredményeit megvitatja a releváns partnerekkel, kiemelten az oktatói testülettel.</p> <p>Az intézmény az önértékelés és a külső értékelés során meghatározott fejlesztendő területek alapján az intézményi célok figyelembevételével fejlesztési célokat határoz meg, amelyekhez cselekvési terveket készít. A fejlesztések kijelölésébe, a cselekvési tervek elkészítésébe és végrehajtásába bevonja a releváns partnereit, a végzett tanulókat alkalmazó gazdálkodó szervezeteket.</p> <p>Az intézmény erőforrásokat biztosít a cselekvési tervek végrehajtásához, azok teljesülését rendszeresen értékeli. A visszacsatolási mechanizmus alapján nyomon követhető az önértékelést és a külső értékelést követő fejlesztések beépülése a szakmai-pedagógiai munkába és az intézményi működésbe.</p>
	<p>F2</p> <p>A visszacsatolási és a felülvizsgálati eljárások támogatják az intézmény tanuló szervezetként való működését, a szakmai pedagógiai</p>	<p>A fejlesztési célok és a cselekvési tervek nyomon követhetően kapcsolódnak az önértékelési folyamathoz, az intézmény stratégiai célkitűzéseinek elérését szolgálják, elősegítik a szakképzés minőségének javítását. Az intézmény önértékelési folyamata biztosítja az adatalapú</p>

	<p>fejlesztéseket és javítják a tanulók, a képzésben résztvevő személyek esélyeit.</p>	<p>értékelést, az erősségek és a fejlesztendő területek partnerek bevonásával történő meghatározását, a fejlesztendő területek prioritizálását, a cselekvési tervek elkészítésének szakmaiságát, a tervek eredményeinek értékelése során a visszacsatolást. Az intézmény a fenti önértékelési ciklus alkalmazásával képes tanuló szervezetként működni, biztosítva a folyamatos fejlesztést.</p>
	<p>F3 Az intézmény széles körben és nyilvánosan hozzáférhetővé teszi az értékelés és a felülvizsgálat eredményeit.</p>	<p>Az intézmény az értékelések (önértékelés, országos kompetenciamérés, partneri mérések, pályakövetés, megvalósított fejlesztések) eredményeit bemutatja a partnereknek. Az intézmény maga dönti el, hogy mely partnerek számára és hogyan, milyen formában teszi nyilvánossá az értékelések, visszajelzések eredményeit. A vonatkozó szakképzési jogszabályok értelmében azonban a külső értékelés eredményét az intézménynek kötelező a honlapján nyilvánosságra hoznia.</p> <p>Az intézmény a meghatározott fejlesztési célokat, a cselekvési terveket is hozzáférhetővé teszi a partnerei számára, azok megvalósításában számít a közreműködésükre.</p>

**Kapcsolódó folyamatok, indikátorok és partneri mérések hozzárendelése
az intézményi önértékelési szempontokhoz**

TERVEZÉS

Önértékelési terület	Önértékelési szempont	Kapcsolódó folyamatok	Kapcsolódó indikátorok	Kapcsolódó partneri mérések
<p>TERVEZÉS</p> <p>A tervezés tükrözi az intézménynek a releváns partnerekkel közösen kialakított stratégiai jövőképét, és egyértelműen meghatározott célokat, intézkedéseket és indikátorokat tartalmaz.</p>	<p>T1</p> <p>Az intézmény által kitűzött helyi célok tükrözik az európai, országos és regionális szakképzés-politikai célokat.</p>	<p>V1</p> <p>V2</p>	<p>1</p> <p>2</p> <p>4</p> <p>5</p> <p>9</p> <p>10</p> <p>15</p> <p>24</p>	<p>végzetteket</p> <p>foglalkoztató</p> <p>gazdálkodó szervezetek</p>
	<p>T2</p> <p>Az intézmény egyértelműen meghatározza a célokat és figyelemmel kíséri a megvalósulásukat.</p> <p>A képzéseket úgy alakítja ki, tervezi meg, hogy elérjék a kitűzött szakképzés-politikai célokat.</p>	<p>V2</p> <p>V4</p> <p>SZK1</p> <p>SZK4</p>	<p>1</p> <p>3</p> <p>4</p> <p>5</p>	<p>szülői</p> <p>tanulói</p> <p>oktatói</p>

		T1		
	T3 Az intézmény a helyi munkaerő-piaci és az egyéni képzési igények meghatározása érdekében konzultációt folytat a releváns partnerekkel.	V1 V7 V8 SZK1 SZK2	4 5 14	végzeteket foglalkoztató gazdálkodó szervezetek
	T4 Az intézmény egyértelműen meghatározott és átlátható minőségirányítási rendszerrel rendelkezik. Meghatározza a minőségirányítás szervezeti kereteit és a minőségirányítással kapcsolatos felelősségi köröket.	V3 V4 V5 V7 T1 T3	1 4 5 9 10	oktatói
	T5 Az intézmény bevonja a munkatársakat az intézményi célok és tervek kialakításába.	V1 V2 V3 V8 SZK1	14 22 23	oktatói
	T6 Az intézmény meghatározza a partneri körét és együttműködéseket tervez a releváns partnerekkel.	V1 V2	2 4	tanulói szülői

		V7 V8 SZK1 SZK2	5 14	oktatói
	T7 Az intézmény intézkedéseket határoz meg az adatvédelmi szabályoknak való megfelelés biztosítására.	V6 V9 T2 T3		oktatói

MEGVALÓSÍTÁS

Önértékelési terület	Önértékelési szempont	Kapcsolódó folyamatok	Kapcsolódó indikátorok	Kapcsolódó partneri mérések
MEGVALÓSÍTÁS Az intézmény a releváns partnerekkel együttműködésben összeállított terveket	M1 Az intézmény a célok elérése érdekében megtervezett tevékenységek megvalósítását a szükséges erőforrások elosztásával biztosítja.	V3 T1 T4 T5 T6 T7	3 22 24	oktatói

a kitűzött célok elérése érdekében megvalósítja.				
	M2 Az intézmény az eltervezett intézkedések megvalósítása érdekében egyértelműen meghatározott módon támogatja a szoros szakmai együttműködésen alapuló partnerségek kialakítását.	V7 V8 SZK1 SZK2 SZK3	3 4 5 10 14 24	gazdálkodó szervezetek
	M3 Az intézményben a képzési célok elérése érdekében megvalósul az oktatók együttműködése.	V8 V9 SZK3 SZK5	6 7 8 11 12 18 19	oktatói
	M4 Az intézményben az intézményi célokkal összhangban működik az oktatók továbbképzési rendszere.	V3 V9 SZK3 SZK4	22 23	oktatói

	M5 A tanulóközpontú intézmény szakmai programja lehetővé teszi a tanulók számára, hogy elérjék az elvárt tanulási eredményeket, valamint hogy aktívan részt vegyenek a tanulási folyamatban.	V1	10	oktatói
		SZK1	12	tanulói
		SZK4	17	a végzeteket
		SZK5	18	foglalkoztató
		SZK7	19	gazdálkodó szervezetek
			20	
	21			
	M6 Az intézmény érvényes, pontos és megbízható módszereket alkalmaz a tanulók tanulási eredményeinek az értékelésére.	SZK3	6	tanulói
		SZK4	7	oktatói
		SZK6	11	szülői
		T3	12	
	M7 Az intézmény a digitális technológiák és az online tanulási eszközök használatával ösztönzi az innovációt a tanítási és tanulási tartalmak és módszerek terén, az iskolában és a duális képzőhelyen egyaránt.	SZK1	8	oktatói
		SZK4	10	tanulói
		T1	11	a végzeteket
		T4	14	foglalkoztató
		T6	24	gazdálkodó szervezetek
		T7		

ÉRTÉKELÉS

Önértékelési terület	Önértékelési szempont	Kapcsolódó folyamatok	Kapcsolódó indikátorok	Kapcsolódó partneri mérések
ÉRTÉKELÉS Az intézményben az eredményeket és a folyamatokat rendszeresen ellenőrzik, értékelik, és ezt mérésekkel támasztják alá.	É1 Az intézmény minőségirányítási tevékenysége keretében rendszeres önértékelést végez.	V4 V7 V8 V9		oktatói
	É2 Az intézmény az önértékelés keretében méri és értékeli a stratégiai és a minőségcélok megvalósulását, a szakképzési indikátorokat, a partnerek igényét és elégedettségét, a szabályozott folyamatok eredményességét, a cselekvési terv végrehajtásának eredményességét, az oktatói értékelési rendszer működtetését és eredményességét.	V4 V7 V8 V9	1 4 5 9 10	oktatói
	É3 Az intézmény önértékelése kiterjed az intézmény digitális felkészültségének és környezeti	V1 V4 V7	8 10 11	oktatói tanulói

	fenntarthatóságának a felmérésére és értékelésére is.	SZK1 T6 T7	14 24	
	É4 Az intézményben a stratégiai célok elérése érdekében korai jelzőrendszer működik.	V1 V2 SZK5 SZK7 T2	2 4 5 15	oktatói

FELÜLVIZSGÁLAT

Önértékelési terület	Önértékelési szempont	Kapcsolódó folyamatok	Kapcsolódó indikátorok	Kapcsolódó partneri mérések
FELÜLVIZSGÁLAT <i>(visszacsatolás, fejlesztés)</i> Az intézmény hasznosítja	F1 Az intézmény az önértékelés és a külső értékelés eredményeit megvitatja a releváns partnerekkel, felhasználja a szakmai-pedagógiai munka folyamatos fejlesztésére, megfelelő cselekvési	V1 V2 V4 V5	1 4 5 9	oktatói végzett tanulókat foglalkoztató

<p>az értékelés és a felülvizsgálat eredményeit, megvalósítja a szükséges visszacsatolásokat és fejlesztéseket.</p>	<p>tervet állít össze.</p>		<p>10 15</p>	<p>gazdálkodó szervezetek</p>
	<p>F2 A visszacsatolási és a felülvizsgálati eljárások támogatják az intézmény tanuló szervezetként való működését, a szakmai pedagógiai fejlesztéseket és javítják a tanulók, a képzésben résztvevő személyek esélyeit.</p>	<p>V1 V2 SZK1</p>	<p>1 4 5 9 10 15</p>	<p>oktatói</p>
	<p>F3 Az intézmény széles körben és nyilvánosan hozzáférhetővé teszi az értékelés és a felülvizsgálat eredményeit.</p>	<p>V4 V6 V9</p>		

1. Az intézményi önértékelés folyamata

Folyamat neve: **Intézményi önértékelés**

Folyamat célja: **Az intézmény segítése a minél magasabb színvonalú, a partnerek elvárásait minél teljesebb mértékben kielégítő, a tanulók, a képzésben részt vevő személyek, a munkaadók érdekeinek megfelelő minőségi képzési szolgáltatás nyújtásában**

Elvárt eredmény: **Erősségek és fejlesztendő területek meghatározása, fejlesztési célok kitűzése és fejlesztések indulása, melyek hatására az intézmény „tanuló szervezetté” válik.**

Folyamatgazda: **Minőségirányítási csoport**

Bevezetés időpontja: **2022. 09.01.**

		Tevékenység	Határidő/ időtartam	Felelős	Közreműködő	Bemenő (felhasznált dokumentum)	Keletkező dokumentum
Az <i>intézményi</i> <i>önértékelés</i> <i>előkészítése</i>	1.	az oktatói testület tájékoztatása az önértékelésről	2022. szeptember 5.	MICS vezető	MICS tagok, oktatói testület		tájékoztató anyag
	2.	az önértékelésben részt vevő munkatársak kiválasztása	2022. szeptember 9.	igazgató	MICS	segédanyagok	
	3.	az önértékelési csoport tagjainak felkészítése	2022. szeptember 15.	MICS egy tagja	MICS és önértékelési csoport		

	4.	az önértékelés munkatervének elkészítése	2022. szeptember 10.	MICS vezető	önértékelésben részt vevők		önértékelési munkaterv
Az intézményi önértékelés végrehajtása	5.	információ- és adatgyűjtés, adatok elemzése	önértékelés alatt folyamatos	MICS egy tagja	önértékelésbe bevont intézményi munkatársak		
	6.	intézményi működési gyakorlatok leírások elkészítése	2023. február 28.	önértékelési csoport vezetője	önértékelésbe bevont intézményi munkatársak		működési gyakorlatok szöveges leírása
	7.	működési gyakorlat adott önértékelési szempontnak való megfelelőségének százalékos %-os értékelése	2023. február 28.	önértékelési csoport vezetője	önértékelésbe bevont intézményi munkatársak		működési gyakorlatleírások százalékos értékeléssel
	8.	erősségek és fejlesztendő területek meghatározása az intézményi működésben	2024. április 30.	önértékelési csoport vezetője	önértékelésbe bevont intézményi munkatársak		működési gyakorlatleírások erősségek és fejlesztési területek felsorolásával
	9.	erősségek és fejlesztendő területek összesítése	2024. május 30.	MICS vezető	MICS		erősségek és fejlesztendő területek intézményi

							szinten összesített listája
	10.	fejlesztendő területek rangsorolása	2024. május 30.	MICS vezető	MICS, igazgató		fejlesztendő területek rangsorolt listája
	11.	az önértékelés eredményeinek bemutatása	2024. június 15.	igazgató	MICS	önértékelési prezentáció, dokumentáció	
	12.	megvalósítandó fejlesztések kijelölése	2024. június 15.	MICS vezető	MICS		3-6 fejlesztésre kijelölt területek listája
Az intézményi önértékelés követése	13.	fejlesztési célok meghatározása	2024. június 15.	fejlesztési csoport vezetője	fejlesztő csoport tagjai, igazgatóhelyettes, egy MICS tag		fejlesztési célok
	14.	cselekvési terv készítése	2024. június 30.	fejlesztési csoport vezetője	fejlesztő csoport		cselekvési tervek
	15.	cselekvési terv benyújtása a fenntartó felé	2024. június 30.	igazgató			
Összegzés	16.	összegzés az önértékelés	2024. augusztus 31.	MICS vezető	MICS, önértékelési csoport,		tapasztalatok összegzése

		megvalósításának tapasztalatairól			fejlesztő csoport, intézmény vezetősége		
--	--	--------------------------------------	--	--	--	--	--

3. Az intézményi önértékelés sablonjai

Az intézményi önértékelés során a következő sablon használata javasolt:

- önértékelési munkaterv sablon,
- önértékelési munkasablon és
- cselekvési terv sablon.

A munkaterv sablon alapján kell megtervezni az intézményi önértékelés során az önértékelési csoport által elvégzendő feladatok ütemezését. A munkaterv sablon a következő elemeket táblázatos formában tartalmazza:

- a megvalósításhoz szükséges feladatok, lépéseket,
- a feladatok határideje és ütemezését,
- a feladat végrehajtásában résztvevőket (felelős, bevont munkatárs)
- az önértékelési munka elvárt eredményét.

Az önértékelési munkasablon az intézményi működési gyakorlatok leírásához nyújt segítséget. Táblázatos formában az alábbi elemeket tartalmazza:

- az önértékelési terület megnevezését és rövid leírását,
- az önértékelési szempont rövid ismertetését,
- az önértékelési szempontban megfogalmazott elvárás részletes leírását,
- az intézményi működési gyakorlat leírása,
- az intézményi működési gyakorlat értékelését (%-os érték, erősség és fejlesztendő terület megnevezése)

A cselekvési terv sablonban rögzítik az önértékelés folyamata során kitűzött fejlesztési célok elérésének részletes útját. A cselekvési tervek az alábbi szükséges elemeket tartalmazzák:

- a fejlesztés eredményes megvalósításához szükséges elemeket,
- a feladatok végrehajtásának elvárt eredményeit,
- a feladatok ütemezését (időigény, határidő)
- a feladat végrehajtásában résztvevőket (felelős, bevont munkatárs)
- a fejlesztés főbb mérföldköveit, ellenőrzési pontjait
- a fejlesztés megvalósításához szükséges erőforrásokat.

Az intézményi önértékelés sablonjait a 3-6. számú mellékletek tartalmazzák.

VI. Az intézmény vezetőjének értékelése

1. Az intézményvezetői önértékelés szervezeti kereteinek, eljárásrendjének meghatározása

A szakképző intézmény minőségirányítási rendszerének részeként az intézmény átfogó önértékelést végez két évente, melynek keretén belül sor kerül az intézményvezető önértékelésére is, alkalmazva a SZkr. 124. § (5) bekezdésben előírtakat, amely szerint „az igazgató munkáját az oktatói testület és a képzési tanács a vezető megbízásának második és negyedik évében személyazonosításra alkalmatlan kérdőíves felmérés alapján értékeli”.

Az intézményvezetői önértékelés az intézményi önértékelésre és a Szkr-ben előírt kérdőíves értékelésre épül, amely során a vezető egyes tevékenységekben vállalt feladataira, szerepére és vezetői kompetenciáira kerül a fókusz.

Az intézményvezetői önértékelés előkészítését a MICS koordinálja. Az intézmény vezetője akkor kezdheti meg önértékelési tevékenységét, ha elkészült az intézmény működési gyakorlatainak leírása, megtörtént azok értékelése és elkészült az erősségek és fejlesztendő területek intézményi szinten összesített listája.

Az intézményvezetői önértékelés során a következő partneri kör kérdőívezésére kerül sor:

- oktatói testület
- végzeteket foglalkoztató gazdálkodó szervezetek (az elmúlt három évben végzetekre vonatkozóan).

2. Az intézményvezetői önértékelés folyamata

A minőségirányítási csoport (MICS) készíti elő és koordinálja az intézményvezetői önértékelést. Ennek részeként

- összeállítja a partneri kérdőíveket és eljuttatja a partnerek részére,
- összesíti a beérkezett kérdőíveket és ezután az összesített jelentést és az intézményi önértékelés eredményét tartalmazó dokumentumokat átadja az intézményvezetőnek.

A megkapott dokumentumok alapján az intézményvezető megkezdi önértékelését, amely során:

- **megvizsgálja és elemzi** a következő dokumentumokat:
 1. az intézményi önértékelés során önértékelési szempontként megfogalmazott működési gyakorlatok leírását, a működési gyakorlatok százalékos és szöveges értékelését és a szempontként feltárt erősségeket és fejlesztendő területeket,
 2. az értékelési szempontokhoz kapcsolódó, saját munkájára vonatkozó partneri mérési eredményeket.
- **elkészíti** az intézményvezetői önértékelési dokumentumot, amely a következőket tartalmazza:
 1. saját magára megfogalmazott erősségek és fejlesztendő területek megnevezését, rövid leírását (egy-egy erősség vagy fejlesztendő terület egy vagy több önértékelési szempontra is vonatkozhat),
 2. az összegyűjtött fejlesztendő területek alapján saját tevékenységére vonatkozó legfeljebb hat vezetői fejlesztési cél megjelölését,
 3. a kiválasztott fejlesztések indokait (mi ösztönzi a választást, milyen vezetői képességek, kompetenciák fejlődését célozza meg)
- **elkészíti** a cselevési tervet a megvalósítani kívánt fejlesztési feladatok megtervezésére és megvalósítására, amely tartalmazza:
 1. a fejlesztés eredményes megvalósításához szükséges feladatokat,
 2. a feladatok végrehajtásának elvárt eredményeit,
 3. feladatok ütemezését (időigény, határidő),
 4. a feladatok végrehajtásában résztvevőket (közreműködő),
 5. a fejlesztés főbb mérföldköveit, ellenőrzési pontjait,
 6. a fejlesztések megvalósításához szükséges erőforrásokat.

Az elkészített intézményvezetői önértékelési dokumentumot és a cselevési tervet az intézményvezető az intézményi cselevési tervvel egyidőben megküldi az intézmény fenntartójának.

3. Intézményvezetői önértékelési szempontsor

Az intézményvezetői önértékelési szempontsor azonos az intézményi önértékelési szempontsossal. Az intézményvezetőnek azonban az önértékelést aszerint kell elvégezni, hogy

az intézményi tevékenységekben hogyan mutatkoznak meg vállalt feladatai, személyes szerepvállalása és vezetői kompetenciái (ld. *7. számú melléklet* segítő szempontjai).

Mellékletek

1. sz. melléklet: Kötelezően mérendő szakképzési indikátorok részletes leírása, értelmezési és számítási útmutatója

Ssz.	Kötelezően mérendő szakképzési indikátor	Szakképzési indikátor definiálása, kiszámítása	Mire használható az indikátor, mit mutat meg?	Adatforrás
1.	Tanulólétszám	<p>A szakképző intézményben adott tanév október 1-jén szakmai oktatásban tanulók száma.</p> <p>A trendvizsgálathoz a szakképző intézmény évente gyűjti az október 1-jei létszámadatát azonos bontásban/kategóriában (intézménytípus, ágazat, szakma). A trendvizsgálathoz legalább 3 év adata szükséges, mert a vizsgálat célja annak bemutatása, hogy a létszám adott kategóriában tendenciáját tekintve növekszik vagy csökken-e.</p> <p>A vizsgálat történhet az éves adatok grafikus ábrázolásával (vonaldiagram, oszlopdiaagram) vagy időbeli viszonyszám (lánc- vagy bázisviszonyszám) számításával és azok elemzésével.</p> <p>Időbeli viszonyszám számítása esetén: A második adatgyűjtési évtől kezdődően vizsgálja kategóriánként az időbeli változást. A változás mértékének számításánál a viszonyítás alapja lehet az előző tanév adata vagy az első adatgyűjtés évének adata. [%]</p> <p>A mutató számítása</p> $\text{Létszámváltozás az előző év adatahoz viszonyítva} = \frac{\text{az adott tanév létszámadata}}{\text{az előző tanév létszámadata}} * 100$ $\text{Létszámváltozás az első év adatahoz viszonyítva} = \frac{\text{az adott tanév létszámadata}}{\text{az első adatgyűjtés évének létszámadata}} * 100$ <p>Megjegyzés: A létszámváltozás vizsgálatánál figyelni kell az intézmény rendhagyó ütemezésű képzéseiből adódó változások kiszűrésére (keresztféléves képzések, felnőttek oktatása keretében tanév közben indult képzések).</p>	<p>A trendvizsgálat az intézmények figyelmét ráirányítja az egyes évek „kiugró” adatain túlmutató tényezőkre.</p> <p>Példa: Egy szakmában az elmúlt 5 évben a létszámadatok (fő) alakulása rendre: 73, 86, 94, 45, 98. A trendvizsgálat alapján egy növekedési tendencia mutatkozik az adott szakma esetén. Célszerű a 45 fős adat okát megvizsgálni, de általánosságban elmondható, hogy ha az eddigi tevékenységét hasonlóan folytatja az intézmény, akkor ezzel a szakmával nem lesz problémája.</p>	<p>A szakképző intézményben adott tanév október 1-jén szakmai oktatásban tanulók száma: KRÉTA.</p> <p>Megjegyzés (amire figyelni érdemes): Az érettségi utáni 2 éves képzések miatt a szakmánkénti létszám csak akkor lesz évről évre összehasonlítható, ha már a képzés megkezdésekor beállításra kerül a KRÉTÁban a szakma, és nem csak az ágazati alapvizsgát követően.</p>
2.	A szakképző intézmény 9. évfolyamára jelentkezők és	<p>Az indikátor azt mutatja meg, hogy mekkora a „túljelentkezés” adott ágazat, intézménytípus esetén.</p> <p>A mutató számítása</p>	<p>Az arány évről évre történő vizsgálata segíti az intézményeket annak eldöntésében, hogy melyik</p>	<p>A szakképző intézmény 9. évfolyamára jelentkezők száma és a szakképző intézmény 9.</p>

Ssz.	Kötelezően mérendő szakképzési indikátor	Szakképzési indikátor definiálása, kiszámítása	Mire használható az indikátor, mit mutat meg?	Adatforrás
	felvettek száma [fő] és aránya [%] intézménytípusonként, ágazatonként	$\text{Jelentkezők és felvettek aránya} = \frac{\text{a 9. évfolyamra jelentkezők száma}}{\text{a 9. évfolyamra felvettek száma}} * 100$	szakmára vonatkozóan kell nagyobb intenzitású pályorientációs tevékenységet folytatniuk annak érdekében, hogy az adott szakma osztályszinten indítható legyen.	évfolyamára felvettek száma: KIFIR.
3.	A szakképző intézményben egy oktatóra jutó tanulói jogviszonyú szakképző intézményi tanulók száma	<p>A szakképző intézménybe járó tanulói jogviszonyban lévő tanulók számát kell a szakképző intézményben tanító oktatók számára vetíteni. A mutató számítása:</p> $\text{Egy oktatóra jutó tanulói jogviszonyú tanulók száma} = \frac{\text{tanulói jogviszonyú tanulók száma}}{\text{számított oktatói létszám}}$ <p>ahol</p> <ul style="list-style-type: none"> - a számított oktatói létszám = heti órakeret/22 óra, - heti órakeret, a fenntartó által adott tanévre engedélyezett heti órátömeg a duális partnerek óraszámai nélkül. <p>Példa: A fenntartó által adott tanévre engedélyezett heti órátömeg a duális partnerek óraszámai nélkül 1320 óra/hét. Szakképzésben tanító oktatók számított létszáma = 1320/22 óra = 60 fő Tanulói jogviszonyú tanulók száma a szakképző iskolában: 550 fő A mutató számítása tehát 550 fő/60 fő = 9,17 tanuló/oktató.</p> <p>Megjegyzés: A számított oktatói létszám esetén csak a szakmai oktatásban résztvevő oktatók óraszámát kell figyelembe venni, nem tartozik ide például a kollégiumi nevelőtanár óraszám. A tanulói jogviszonnyal rendelkező tanulókat minden esetben 1 főként vesszük figyelembe, akkor is, ha mint kollégista több feladatellátási helyhez is tartozik a tanuló.</p> <p>E mutató évről-évre történő alakulásának vizsgálata is szolgálhat fontos információval az értékeléshez, elemzéshez, ezért trendvizsgálat itt is szükséges lehet.</p>	Az intézmény működésének, emberi erőforrás menedzselésének hatékonyságát mutatja a mutató.	Tanulói jogviszonyú tanulók száma: KRÉTA Heti órakeret: KRÉTA tantárgyfelosztás
4.	A szakképző intézményben szakképzési	A mutató számítása:	Az indikátor megmutatja, hogy az intézmény mennyire tud megfelelni azon	Szakképzési munkaszerződéssel rendelkező tanulói

Ssz.	Kötelezően mérendő szakképzési indikátor	Szakképzési indikátor definiálása, kiszámítása	Mire használható az indikátor, mit mutat meg?	Adatforrás
	munkaszerződéssel rendelkezők aránya az intézmény szakirányú oktatásában résztvevő tanulók összlétszámához viszonyítva [%]	$\text{Szakképzési munkaszerződéssel rendelkezők aránya} = \frac{\text{szakképzési munkaszerződéssel rendelkező tanulók száma}}{\text{szakirányú oktatásban részt vevő tanulók összlétszáma}} * 100$ <p>Példa: A vizsgált tanévben az intézménytípusonkénti összesítés alapján a szakképzési munkaszerződéssel rendelkező tanulók száma 325 fő volt. A szakképző intézményben szakirányú oktatásban részt vevő tanulók összlétszáma 611 fő. A mutató számítása tehát $(325 \text{ fő}/611 \text{ fő}) * 100 = 53,19\%$.</p> <p>Megjegyzés: Az érettségi utáni képzések első évfolyamán (Ksz/11., 1/13.) tanulók szakképzési munkaszerződéseinek száma az október 1-jei adatban még nem jelenik meg, mert csak az első félévet lezáró ágazati alapvizsgát követően tudnak munkaszerződést kötni. Az adatok értékelésénél, elemzésénél ezt az időbeli eltérést érdemes figyelembe venni.</p>	elvárásnak, hogy a képzés során a tanulót a munkaerőpiacon hasznosítható tudáshoz juttassa.	jogviszonyú tanulók száma: KRÉTA. Szakirányú oktatásban résztvevő tanulói jogviszonyú tanulók összlétszáma: KRÉTA.
5.	A szakmai oktatásban felnőttképzési jogvissonnyal résztvevők aránya az intézmény teljes tanulói létszámához viszonyítva	<p>Az indikátor megmutatja, hogy a tanulók hány százaléka olyan tanuló, aki szakmai oktatásban felnőttképzési jogvissonnyal vesz részt. A mutató számítása:</p> $\text{Felnőttképzési jogvissonnyal rendelkező tanulók aránya} = \frac{\text{felnőttképzési jogvissonnyal rendelkező tanulók száma}}{\text{szakmai oktatásban tanulók összlétszáma}} * 100$ <p>Példa: Október 1-jén szakmai oktatásban tanulók összlétszáma 913 fő. Október 1-jén felnőttképzési jogvissonnyal rendelkező tanulók száma 265 fő. A mutató számítása tehát $(265 \text{ fő}/913 \text{ fő}) * 100 = 29,03\%$.</p> <p>Megjegyzés: A mutató számításánál figyelni kell az intézmény rendhagyó ütemezésű képzéseire (keresztféléves képzések, felnőttek oktatása keretében tanév közben indult képzések). Ilyen esetben érdemes a mutatót az adott tanév második félévének megkezdését követően is kiszámítani, például február 1-jei időpontra.</p>	Az indikátor információt nyújt, hogy az intézmény milyen mértékben támogatja az élethosszig tartó tanulás céljait. Biztosítja-e, hogy az általa képzett alapszakmákhoz való hozzáférés minél szélesebb körű legyen.	A szakképző intézményben adott tanév október 1-jén szakmai oktatásban tanulók száma: KRÉTA. A szakképző intézményben adott tanév október 1-jén szakmai oktatásban felnőttképzési jogvissonnyal rendelkező tanulók száma: KRÉTA.

Ssz.	Kötelezően mérendő szakképzési indikátor	Szakképzési indikátor definiálása, kiszámítása	Mire használható az indikátor, mit mutat meg?	Adatforrás
6.	Országos kompetenciamérés eredményei	<p>A vizsgált tanévben megvalósított országos kompetenciamérés eredményeinek átlageredményét kell intézménytípus és vizsgálati terület szerinti bontásban megadni szakképző intézményként, feladatellátási helyenként (telephelyenként), mérési területenként (pl. matematika, olvasás-szövegértés) külön megadva. Az eredmények trendvizsgálatát is el kell végezni. Vizsgálni kell továbbá, hogy hogyan viszonyul a szakképző intézmény mérési teljesítménye az országos átlaghoz és a hozzá hasonló intézmények átlagához.</p> <p>Példa: Szakképző iskola országos kompetenciamérésének eredménye:</p> <ul style="list-style-type: none"> • Matematika: 408 • Szövegértés: 418 <p>Megjegyzés: A mutató esetén külön kell kimutatni a kompetenciamérések vizsgálati területei szerinti eredményt is (pl. matematika, olvasás-szövegértés). Az indikátor kiszámításánál az intézménytípusok adatai nem összegezhethők (pl. szakképző iskola és technikum).</p>		<p>Az Oktatási Hivatal honlapján közzétett jelentések (https://www.kir.hu/okmfit).</p> <p>A jelentések közül a Telephelyi jelentés használata adja a legrészletesebb adatokat az értékeléshez, elemzéshez.</p>
7.	NSZFH mérések eredményei	<p>A vizsgált tanévben megvalósított mérés eredményeinek intézménytípusonkénti összegzése.</p> <p>Vizsgálati lehetőségek:</p> <ul style="list-style-type: none"> • 25% alatt teljesítő tanulók aránya az összes vizsgálatban részt vett tanulóhoz viszonyítva intézménytípusonként, kompetenciaterületenként (anyanyelv, matematika), • 25 és 80% között teljesítő tanulók aránya az összes vizsgálatban részt vett tanulóhoz viszonyítva intézménytípusonként, kompetenciaterületenként (anyanyelv, matematika). <p>Az országos adatok rendelkezésre állása esetén megtörténhet az intézmény tanulói eredményeinek az országos átlageredményekhez viszonyított elemzése.</p> <p>Megjegyzés: Az indikátor számítása csak olyan szakképzési intézmények esetében kötelező, ahol a Nemzeti Szakképzési és Felnőttképzési Hivatal GINOP-6.2.2-VEKOP-15-2016-00001 azonosító számú, „A szakképzést végzettség nélkül elhagyók számának csökkentése” elnevezésű kiemelt projektje által szervezett országos kompetenciamérés folyt.</p>		<p>Az NSZFH által megküldött eredményeket tartalmazó Excel-tábla.</p> <p>A Nemzeti Szakképzési és Felnőttképzési Hivatal GINOP-6.2.2-VEKOP-15-2016-00001 azonosító számú, „A szakképzést végzettség nélkül elhagyók számának csökkentése” elnevezésű kiemelt projektje által szervezett országos kompetenciamérés célja a lemorzsolódással veszélyeztetett 9. évfolyamos tanulók nyomon követése, és az</p>

Ssz.	Kötelezően mérendő szakképzési indikátor	Szakképzési indikátor definiálása, kiszámítása	Mire használható az indikátor, mit mutat meg?	Adatforrás
				alapkészségek fejlesztésének támogatása.
8.	Szakmai, közismereti, kulturális és sporteredmények	Az eredmények tanévenkénti bemutatása és a tanévenkénti eredmények összehasonlítása nemzetközi, országos, regionális, megyei és település szinten.		Lehet a KRÉTA, az intézmény éves beszámolója, a szakképző intézmények versenyeredményeinek nyilvántartására használt adatbázis.
9.	Elhelyezkedési mutató	<p>A szakmai oktatásban sikeresen végzettek elhelyezkedési aránya. A mutató számítása:</p> $\text{Szakmai oktatásban végzettek elhelyezkedési aránya} = \frac{\text{elhelyezkedők száma}}{\text{szakmai oktatásban sikeresen végzettek száma}} * 100$ <p>Elhelyezkedőnek kell tekinteni mindazokat, akik:</p> <ul style="list-style-type: none"> szakképző iskolában végeztek és érettségire felkészítő képzésben tanultak tovább, technikumban végeztek és felsőoktatásban tanultak tovább, szakképző iskolában vagy technikumban végeztek és második vagy további szakképesítés megszerzéséért tanultak tovább, szakképző iskolában vagy technikumban végeztek és a sikeresen befejezett szakmai oktatásban sikeresen megszerzett szakmai végzettségüknek megfelelő munkakörben helyezkedtek el. <p>Példa: Adott tanévben a szakmai oktatásban végzettek száma 250 fő. A végzést követően 6 hónappal a pályakövetési rendszerben visszaérkezett adatok alapján a 250 végzett tanuló közül 113 fő dolgozik végzettségének megfelelő munkakörben, 56 fő érettségire felkészítő képzésben vesz részt, 35 fő pedig további szakma megszerzésére irányuló képzésben vesz részt. A mutató számítása tehát $[(113 \text{ fő} + 56 \text{ fő} + 35 \text{ fő}) / 250 \text{ fő}] * 100 = 81,6\%$</p> <p>Megjegyzés: a fenti mutatók intézménytípusonként, ágazatonként, szakmánként olyan bontásban számítandók, amely az adott intézménynek az önértékeléséhez, fejlesztéséhez megfelelő információkat szolgáltat.</p>	Adatot szolgáltat, hogy a sikeresen végzett tanulók milyen arányban tanulnak tovább vagy helyezkednek el a munkaerőpiacon. Segíti az intézményeket jövőbeni képzési kínálatuk alakításában.	<p>Szakmai oktatásban sikeresen végzett tanulók száma: KRÉTA. (Fontos megemlíteni, hogy a KRÉTA október 1-jei SZIR-STAT adattáblája az előző tanévben végzettek vonatkozásában tartalmaz adatot.)</p> <p>A sikeresen végzett tanulók közül az érettségire felkészítő képzésben résztvevők száma, a felsőoktatásban továbbtanulók száma, a további szakma vagy szakképesítés megszerzése érdekében továbbtanulók száma, a szakmájukban elhelyezkedettek száma: a szakképző intézmény</p>

Ssz.	Kötelezően mérendő szakképzési indikátor	Szakképzési indikátor definiálása, kiszámítása	Mire használható az indikátor, mit mutat meg?	Adatforrás
				által működtetett pályakövetési rendszer.
10.	A végzett tanulók és a munkaadók elégedettsége a megszerzett képességekkel / kompetenciákkal	<p>1. Az intézményben a szakmai oktatást 12–36 hónappal korábban sikeresen befejezett tanulókat foglalkoztató munkáltatók százalékos elégedettsége a szakmájuknak megfelelő munkakörben foglalkoztatott munkavállalók felkészítésével, a munkavégzéshez szükséges szakmai kompetenciáikkal.</p> <p>Indikátor kiszámítása: A képzést 12–36 hónappal korábban sikeresen befejezett munkavállalókat foglalkoztató munkáltatók elégedtségének egyedi és átlagos százalékos értéke, amely megmutatja, hogy mennyire elégedettek az adott képzést sikeresen befejezett, a szakmájuknak megfelelő munkakörben foglalkoztatott munkavállalók felkészítésével, a munkavégzéshez szükséges kompetenciáikkal.</p> <p>2. Az intézményben a szakmai oktatást 12–36 hónappal korábban sikeresen befejezett tanulókat foglalkoztató munkáltatók százalékos elégedettsége a munkavállalók általános munkavállalói kompetenciáival.</p> <p>Indikátor kiszámítása: A szakmai oktatást 12–36 hónappal korábban sikeresen befejezett munkavállalókat foglalkoztató munkáltatók elégedtségének egyedi és átlagos százalékos értéke, amely megmutatja, hogy mennyire elégedettek a szakmai oktatást sikeresen befejezett munkavállalók általános munkavállalói kompetenciáival.</p> <p>Megjegyzés: Mindkét indikátor értelmezhető az intézmény egészére, ágazatonként, szakmánként.</p>	Segíti az intézményt a szakmai programban, helyi tantervekben, tanmenetekben megjelenő módszerek, tudástartalmak, fejlesztendő kompetenciák, készségek felülvizsgálatában, módosításában az eredményes és hatékony szakmai oktatás érdekében. Az indikátor értékelése növeli az intézmény alkalmazkodó képességét a munkaerő-piac változó igényeihez.	A szakképző intézmény által működtetett pályakövetési rendszer.
11.	Vizsgaeredmények (érettségi vizsga, szakmai vizsga, ágazati alapvizsga)	<p>A szakképző intézményben a tanulmányokat lezáró eredmények, tantárgyankénti / szakmánkénti / ágazatonkénti átlaga.</p> <p>Példa: Matematika érettségi tantárgyi átlaga: 3,5. Szakács szakmában végzettek érdemjegyeinek átlaga 3,8. Turizmus-vendéglátás ágazatban ágazati alapvizsgát tett tanulók eredményének átlaga: 4,2.</p> <p>Megjegyzés: Egy adott tanév vizsgáinak átlageredményei nem elegendőek az intézményben folyó tevékenység értékeléséhez, ezért ajánlott az átlagok trendvizsgálata.</p>	Az intézmények számára az indikátor megmutatja, hogy mely intézménytípus / műveltségi terület / ágazat / szakma igényel beavatkozást az eredményesség javítása érdekében.	<p>Lehetséges adatforrás érettségi vizsga esetén: kétszintű érettségi szoftver.</p> <p>Lehetséges adatforrás szakmai vizsga esetén: iskolai rendszerű törzslapnyilvántartási felület vagy KRÉTA.</p>

Ssz.	Kötelezően mérendő szakképzési indikátor	Szakképzési indikátor definiálása, kiszámítása	Mire használható az indikátor, mit mutat meg?	Adatforrás
				Lehetséges adatforrás ágazati alapvizsga esetén: KRÉTA.
12.	Sikeres szakmai vizsgát tett tanulók aránya, az összes, adott vizsgaidőszakban vizsgázók számához viszonyítva összesen és szakmánként [%]	<p>A mutató megmutatja, hogy a vizsgára bocsátható tanulók hány százaléka tesz sikeres vizsgát. A mutató számítása:</p> $\text{Sikeres szakmai vizsgát tett tanulók aránya} = \frac{\text{sikeres szakmai vizsgát tett tanulók száma}}{\text{vizsgára bocsátható tanulók száma}} * 100$ <p>Példa: A május–júniusi vizsgaidőszakban az összes vizsgázó, azaz az összes vizsgára bocsátható tanuló száma 428 fő. A május–júniusi vizsgaidőszakban sikeresen szakmai vizsgát tett tanulók száma 402 fő. A mutató számítása tehát $(402 \text{ fő} / 428 \text{ fő}) * 100 = 93,93\%$.</p> <p>Megjegyzés: A mutató számításánál torzíthatja az eredményt a pótló/javító vizsgázók száma, ezért ki kell szűrni az ilyen vizsgázók adatait.</p>	Megmutatja az intézményi oktatási-képzési tevékenységének eredményességét. Az ágazatonkénti, szakmánkénti vizsgálat segíti az intézményt, hogy mely képzési területeken kell beavatkoznia.	A szakmai vizsga törzslapnyilvántartási rendszere vagy KRÉTA.
13.	Intézményi elismerések (intézmény, intézményi csoport szinten)	<p>Az indikátor értékeléséhez nem az egyéni kitüntetések, díjak, elismerések figyelembevétele szükséges, hanem az intézményt, mint szervezetet érintő elismerések összegyűjtése. Ezek lehetnek helyi, régiós és országos díjak, továbbá bármilyen területen (pl. sport, kultúra, közélet, szakma) elnyert intézményi elismerések.</p> <p>Az indikátor egy-egy tanévben megszerzett elismerések összegyűjtését, felsorolását teszi szükségessé. Fontos, hogy az egymást követő tanévek összeállított listáin szereplő elismeréseket az intézmény tanévről tanévre összehasonlítsa.</p> <p>Megjegyzés: A tanulói elismeréseket, versenyeredményeket itt nem kell figyelembe venni.</p>	Az indikátor megmutatja, hogy az intézményben folyó szakmai tevékenységnek milyen a külső érintettek általi megítélése, milyen az együttműködés a helyi gazdasággal (a duális partnereken és a végzeteket foglalkoztató gazdálkodókon kívül), milyen a tehetségtámogatás, a felzárkózás támogatása az intézményben. Azt is megmutatja, hogy a szakmapolitikai célok közül melyek megvalósításában nyújt kiemelkedő	A vizsgált tanévben a szakképző intézmény által elnyert elismerések, kitüntetések, díjak: az intézmény saját nyilvántartása alapján.

Ssz.	Kötelezően mérendő szakképzési indikátor	Szakképzési indikátor definiálása, kiszámítása	Mire használható az indikátor, mit mutat meg?	Adatforrás
			teljesítményt az intézmény, illetve hogy ezen eredményeit hogyan mutatja be.	
14.	Szakmai bemutatók, konferenciák, szakmai rendezvények	<p>Minden olyan jellegű szakmai bemutatót, konferenciát, rendezvényt ide kell sorolni, amely az intézmény vagy más szervezetek szakmai tudásának az átadását támogatja, és amelynek a fő szervezője az intézmény.</p> <p>Ilyen lehet például: szakmai konferencia, országos vagy regionális szakmai versenyek, új technológiákat és piaci szereplőket bemutató szakmai nap vagy vásár.</p> <p>Példa: Az intézmény adott tanévben egy szakmában megszervezte az OSZTV döntőjét, egy klimatechnikai bemutató napot szervezett, és a kamarával közösen náluk szervezték meg a Regionális Épületgépészeti Konferenciát, továbbá a már öt éve az intézmény által szervezett saját szakmai versenyét is megtartotta.</p> <p>Az indikátor egy-egy tanévben megszervezett alkalmak összegyűjtését, felsorolását teszi szükségessé. Fontos, hogy az egymást követő tanévek összeállított listáin szereplő alkalmakat az intézmény tanévről tanévre összehasonlítsa.</p> <p>Megjegyzés: A kizárólag PR-tevékenységhez kapcsolódó rendezvényeket (pl. nyílt nap) nem kell szerepeltetnie az intézménynek az által szervezett szakmai bemutatók között.</p>	Az indikátor megmutatja, hogy az intézmény részt vesz-e az országos, regionális, helyi tudásmegosztást ösztönző együttműködésekben, amelyek biztosítják a szakmai tantárgyakat oktatók számára, hogy naprakészen követni tudják a szakmájukhoz kapcsolódó fejlődést.	A vizsgált tanévben a szakképző intézmény által – intézményen belül és/vagy kívül – megrendezett szakmai bemutatók listája saját nyilvántartás alapján.
15.	Intézményi lemorzsolódási mutató [%]	<p>A mutató azt mutatja meg, hogy az intézményt elhagyók/kiléptettek/lemorzsolódók száma milyen arányú az intézménybe adott tanévben beiratkozottak számához viszonyítva.</p> <p>A mutató számítása:</p> $\text{Lemorzsolódás mértéke} = \frac{\text{lemorzsolódó tanulók száma}}{\text{október 1-jei létszám} + \text{belépett tanulók száma}} * 100,$ <p>ahol</p> <ul style="list-style-type: none"> • a lemorzsolódó tanulók száma: az adott tanévben az intézményt október 1. után sikeres végzés nélkül elhagyók száma, amibe nem tartozik bele az a tanuló, akinél a jogviszony megszűnésének oka: <ul style="list-style-type: none"> ○ külföldre költözés, ○ másik intézménybe való átvétel; 	Hosszabb távon a tendencia megmutatja, hogy az intézményt a végzés előtt elhagyók terén meghozott intézményi intézkedések hatékonyak, eredményesek voltak-e.	<p>A szakképző intézményben adott tanítási év október 1-jén tanulók száma: KRÉTA.</p> <p>Az adott tanítási évben az intézménybe október 1. után, de június 16. előtt belépett tanulók száma: KRÉTA.</p> <p>Az adott tanévben az intézményből október 1. után kiléptett tanulók száma: KRÉTA.</p>

Ssz.	Kötelezően mérendő szakképzési indikátor	Szakképzési indikátor definiálása, kiszámítása	Mire használható az indikátor, mit mutat meg?	Adatforrás
		<ul style="list-style-type: none"> az október 1-jei létszám: a szakképző intézményben adott tanév október 1-jén tanulók száma; a belépett tanulók: az adott tanévben a képzésbe október 1. után, de június 16. előtt belépett tanulók száma. <p>Példa: Adott intézményben a tanév október 1-jei létszáma 1024 fő. Október 1. után a képzésbe belépők száma 102 fő. A képzést október 1. után elhagyók száma 151 fő. A mutató számítása tehát $[151 \text{ fő} / (1024 \text{ fő} + 102)] * 100 = 13,41\%$.</p> <p>Megjegyzés: Célszerű az indikátor trendvizsgálata. (A mutató számításánál a tanulói és felnőttképzési jogviszonyban tanulók külön vizsgálata is információ tartalommal bírhat.)</p>		
16.	Elégedettségmérés eredményei (szülő, oktató, tanuló, duális képzőhely, munkaerőpiac)	<p>Az adott partner százalékos elégedettsége az elégedettségi kérdőívben felmerülő témákra vonatkozóan.</p> <p>Az indikátor kiszámítása: Az adott partner elégedettségének egyedi és átlagos százalékos értéke, amely megmutatja, hogy mennyire elégedett az adott témában az intézmény működésével, folyamataival.</p> <p>Megjegyzés: Az indikátor értelmezhető az intézmény egészére, ágazatonként, szakmánként.</p>	A mutató adatot szolgáltat az önértékeléshez. Segít feltárni az intézmény erősségeit, fejlesztendő területeit. Egyaránt segíti a stratégiai és az operatív tervezést.	Adatforrás: Partneri elégedettségi kérdőív eredménye.
17.	Intézményi neveltségi mutatók (fegyelmi esetek, igazolatlan mulasztások száma, dicséretesek) [db/tanév] [óra/tanév]	<p>A mutató az adott tanévre vonatkozóan tartalmaz információt a fegyelmi esetek, dicséretesek és az igazolatlan mulasztások számáról.</p> <p>A mutatót az intézmény házirendjében szabályozott fegyelmezési intézkedések formáira vonatkozóan kell számolni (pl. szaktanári figyelmeztetés, osztályfőnöki figyelmeztetés, igazgatói intés, ...).</p> <p>Példa: Fegyelmi esetek száma: 186 db/tanév (A mutató megadható típusonként is: igazgatói figyelmeztetés 21 db/tanév, igazgatói megrovás 2 db/tanév stb.) Dicséretesek száma: 253 db/ tanév Igazolatlan mulasztások: 10214 óra/tanév</p> <p>Megjegyzés: A mutató olyan bontásban számítható, amelynek felhasználása segítséget jelent a pedagógiai munka fejlesztése során (osztályonként, szakmánként, jogviszonyonként). Trendvizsgálat alkalmazása itt is ajánlott.</p>	Megállapítható-e azon intézményi gyakorlat, amely során az intézmény vizsgálja a neveltségi mutatók alakulását és az eredményeket felhasználja pedagógiai munkája során? A neveltségi mutatók segítenek a pedagógiai tevékenység során alkalmazott módszerek hatékonyságának vizsgálatában, az eltérő tanulócsoportokhoz igazodó leghatékonyabb módszer megtalálásában.	Adatforrás lehet a KRÉTA vagy az intézmény saját nyilvántartása.

Ssz.	Kötelezően mérendő szakképzési indikátor	Szakképzési indikátor definiálása, kiszámítása	Mire használható az indikátor, mit mutat meg?	Adatforrás
18.	Hátrányos helyzetű (HH) tanulók aránya a teljes tanulói létszámhoz viszonyítva [%]	<p>A mutató számítása:</p> $HH \text{ tanulók aránya} = \frac{HH \text{ tanulók száma}}{\text{tanulói összlétszám}} * 100$ <p>Példa: Adott tanévben a jogviszonnal rendelkező tanulók létszáma (tanulói összlétszám) 1024 fő. A hátrányos helyzetű tanulók száma ugyanebben a tanévben 77 fő. A mutató számítása tehát $(77 \text{ fő} / 1024 \text{ fő}) * 100 = 7,52\%$.</p>	<p>A hátrányos helyzetű csoportok számára elérhető az intézmény által kínált képzések. Az intézmény működési környezetét, helyzetét is megmutatja a mutató.</p>	<p>Jogviszonnal rendelkező tanulók (tanulói és felnőttképzési) október 1-jei létszáma: KRÉTA. Hátrányos helyzetű tanulók száma október 1-jén: KRÉTA.</p>
19.	Sajátos nevelési igényű (SNI) tanulók aránya a teljes tanulói létszámhoz viszonyítva [%]	<p>A mutató számítása:</p> $SNI \text{ tanulók aránya} = \frac{SNI \text{ tanulók száma}}{\text{tanulói összlétszám}} * 100$ <p>Példa: Adott tanévben a tanulói jogviszonnal rendelkező tanulók létszáma (tanulói összlétszám) 938 fő. A sajátos nevelési igényű tanulók száma ugyanebben a tanévben 102 fő. A mutató számítása tehát $(102 \text{ fő} / 938 \text{ fő}) * 100 = 10,87\%$.</p>	<p>A sajátos nevelési igényű csoportok számára elérhető az intézmény által kínált képzések.</p>	<p>Tanulói jogviszonnal rendelkező tanulók október 1-jei létszáma: KRÉTA. Sajátos nevelési igényű tanulók száma október 1-jén: KRÉTA.</p>
20.	Dobbantó programban tanulók aránya a teljes tanulói létszámhoz viszonyítva [%]	<p>A mutató számítása:</p> $Dobbantó \text{ programban tanulók aránya} = \frac{Dobbantó \text{ programban tanulók száma}}{\text{tanulói összlétszám}} * 100$ <p>Példa: Adott tanévben a tanulói jogviszonnal rendelkező tanulók létszáma (tanulói összlétszám) 562 fő. A Dobbantó programban tanulók száma ugyanebben a tanévben 32 fő. A mutató számítása tehát $(32 \text{ fő} / 562 \text{ fő}) * 100 = 5,69\%$.</p>	<p>A mutató megmutatja, hogy az intézmény (amennyiben a jogszabály számára lehetővé teszi) milyen mértékben járul hozzá a magatartási és tanulási zavarokkal küzdő, az iskolai rendszerű oktatásban lemaradó, vagy a rendszerből már kisodródott 15–25 éves fiataloknak a szakiskolai képzés bázisán az oktatás vagy a munka világába történő visszavezetéséhez, a sikeres egyéni életút megtalálásához eljuttató lehetőség biztosításához.</p>	<p>A szakképző intézményben adott tanév október 1-jén jogviszonnal rendelkező tanulók száma: KRÉTA. Az adott tanévben Dobbantó programban tanulók száma október 1-jén: KRÉTA.</p>

Ssz.	Kötelezően mérendő szakképzési indikátor	Szakképzési indikátor definiálása, kiszámítása	Mire használható az indikátor, mit mutat meg?	Adatforrás
21.	Műhelyiskolában részzakmát szerzők aránya a képzésben résztvevők összlétszámához viszonyítva	<p>A mutató számítása:</p> $\text{Műhelyiskolában részzakmát szerzők aránya} = \frac{\text{részzakmát szerző tanulók száma}}{\text{műhelyiskolai tanulói összlétszám}} * 100$ <p>Példa: Adott tanévben a műhelyiskolában tanulók összlétszáma 11 fő. A műhelyiskolai képzést részzakma szerzésével befejezők száma 7 fő. A mutató számítása tehát $(7 \text{ fő} / 11 \text{ fő}) * 100 = 63,6\%$.</p>	A mutató megmutatja, hogy az intézmény a műhelyiskolában tanulók mekkora arányát tudja részzakma megszerzéséhez hozzásegíteni.	<p>A szakképző intézményben adott tanévben műhelyiskolában tanulók száma: KRÉTA.</p> <p>Az adott tanévben műhelyiskolában tanulók közül részzakmát szerzők száma: KRÉTA.</p>
22.	Szakmai továbbképzésen résztvevő oktatók aránya [%] és a továbbképzésbe fektetett összeg [Ft/fő]	<p>1. A mutató számítása:</p> $\text{Szakmai továbbképzésen résztvevő oktatók aránya} = \frac{\text{szakmai továbbképzéseken résztvevő oktatók száma}}{\text{oktatók összlétszám}} * 100,$ <p>ahol</p> <ul style="list-style-type: none"> szakmai továbbképzésen résztvevő oktatók száma: az október 1-jén a szakmai továbbképzésen résztvevő, teljes munkaidőben és részmunkaidőben foglalkoztatott oktatók száma (a vizsgálatnál az elmúlt év október 1. óta továbbképzésen részt vettek számát kell figyelembe venni), oktatók összlétszáma: az október 1-jén teljes munkaidőben és részmunkaidőben foglalkoztatott oktatók száma. <p>Példa: Adott tanévben október 1-jei adatok alapján a teljes és a részmunkaidőben foglalkoztatottak száma 107 fő, a továbbképzésen résztvevő oktatók száma az október 1-jei adat alapján 19 fő. A mutató számítása tehát $(19 \text{ fő} / 107 \text{ fő}) * 100 = 17,8\%$.</p> <p>2. A mutató számítása:</p> $\text{Szakmai képzésre fordított, egy főre jutó költség} = \frac{\text{szakmai képzésre fordított összeg}}{\text{oktatók összlétszáma}}$ <p>Példa (előző folytatása): Továbbképzésre fordított összeg az intézményben október 1. és október 1. között 1 825 000 Ft volt. A szakmai képzésre fordított, egy főre jutó költség számítása tehát $1\,825\,000 \text{ Ft} / 19 \text{ fő} = 96\,053 \text{ Ft/fő}$.</p>	A mutató azt mutatja, hogy az intézmény eleget tesz-e azon szakmapolitikai céloknak, hogy a szakképzés érzékenyebben reagáljon a munkaerőpiaci igényekre, hogy az oktatók folyamatosan kövessék a szakmájukban mutatkozó fejlődést és megfeleljenek a szakmai és módszertani elvárásoknak.	<p>Oktatók összlétszáma október 1-jén: KRÉTA.</p> <p>Szakmai továbbképzésen résztvevő oktatók száma október 1-jén: KRÉTA.</p> <p>Szakmai továbbképzésen résztvevő oktatók száma: KRÉTA.</p> <p>Továbbképzésre fordított összeg: SAP.</p>

Ssz.	Kötelezően mérendő szakképzési indikátor	Szakképzési indikátor definiálása, kiszámítása	Mire használható az indikátor, mit mutat meg?	Adatforrás
23.	Szakértői, szaktanácsadói, vizsgáztatói tevékenységet folytató oktatók aránya a teljes oktatói testület létszámához viszonyítva	<p>A mutató számítása:</p> $\frac{\text{Szakértői, szaktanácsadói, vizsgáztatói tevékenységet folytató oktatók aránya}}{\text{folytató oktatók száma}} = \frac{\text{szakértői, szaktanácsadói, vizsgáztatói tevékenységet folytató oktatók aránya}}{\text{folytató oktatók száma}} * 100$ <p>ahol</p> <ul style="list-style-type: none"> szakértői, szaktanácsadói, vizsgáztatói tevékenységet folytatók száma: az október 1-jén a szakértői, szaktanácsadói, vizsgáztatói tevékenységben részt vevő, teljes munkaidőben foglalkoztatott oktatók és a részmunkaidőben foglalkoztatott oktatók száma (minden oktatót egy főnek számítva, függetlenül attól, hogy milyen mértékű a részmunkaidő), oktatók összlétszáma: az október 1-jén teljes munkaidőben foglalkoztatott oktatók és a részmunkaidőben foglalkoztatott oktatók száma. <p>Példa folytatása: Adott tanévben október 1-jei adatok alapján az oktatók teljes létszáma 106 fő, a szakértői, szaktanácsadói, vizsgáztatói tevékenységet folytató oktatók száma az október 1-jei adat alapján 8 fő. A mutató számítása tehát $(8 \text{ fő} / 106 \text{ fő}) * 100 = 7,5\%$.</p>		Oktatók összlétszáma október 1-jén: KRÉTA. Szakértői, szaktanácsadói, vizsgáztatói tevékenységet folytató oktatók száma október 1-jén: KRÉTA vagy az intézmény saját nyilvántartása.
24.	A szakképző intézmény nyertes pályázatainak száma és az elnyert összegek	Az indikátor az egy-egy tanévben megnyert pályázatok összegyűjtését, felsorolását teszi szükségessé. Fontos, hogy az egymást követő tanévek összeállított listáit az intézmény tanévről tanévre összehasonlítsa.	Az indikátor megmutatja, hogy az intézmény milyen aktív pályázati tevékenységet folytat, milyen módon illeszkednek a pályázati célok az intézmény célrendszeréhez, a fenntartó által biztosított forrásokon kívül milyen forrásokat tud még bevonni a gazdálkodásába.	Az intézmény nyilvántartása.

2. sz. melléklet: Partneri mérések kérdőívei

2.1. Az intézményi önértékelés keretében a tanulók elégedettségét mérő kérdőív

Tanulói kérdőív

Kérjük, gondolja végig és értékelje, hogy a felsorolt állítások közül melyik milyen mértékben igaz. Válassza ki a véleményét tükröző értéket (legördülő menü segítségével) 0 és 4 között, ahol:

teljesen igaz = 4

általában igaz = 3

többnyire igaz = 2

egyáltalán nem igaz = 1

nincs információ = 0

a „0” megjelölést az átlagba nem számítjuk bele!

Pontos válaszai segítenek abban, hogy az iskola munkájáról valós képet kaphassunk.

1. Az iskola rendszeresen tájékoztat (például a diákönkormányzaton, osztályfőnökön keresztül) a tanév feladatairól és ezek megvalósulásáról.
2. Olyan szakmák oktatását indítja az iskola, amelyekkel a végzést követően könnyen el lehet helyezkedni a térségben.
3. Az iskola figyelembe veszi a tanulók véleményét, javaslatait (pl. működtet diákönkormányzatot, ötletláda áll rendelkezésre, stb.).
4. A tanulók igényeiknek megfelelően részt vehetnek fejlesztő órákon, védőnő, pszichológus, gyógypedagógus, gyógytestnevelő vagy egyéb előadók által tartott foglalkozásokon.
5. Az iskola eredményesen segíti a tanulmányaikban lemaradó tanulókat.
6. Az iskola lehetőséget teremt a tehetség kibontakoztatására.
7. Az iskola lehetőséget biztosít a tanórán kívüli tevékenységekre (szakkör, szabadidős tevékenységek).
8. Az iskola nagy hangsúlyt fektet a vizsgákra (ágazati alapvizsgára, érettségi vizsgára, szakmai vizsgára) történő felkészítésre.
9. Az iskolában alkalmazzák a projektoktatást.
10. Az iskolában változatos módszereket alkalmaznak, mint pl. csoportmunka, számítógéppel

- végzendő feladatok, szemléltetés, magyarázat stb.
11. Az iskola az elsajátítandó szakmai tartalmak kialakítása során figyelembe veszi azoknak a vállalkozásoknak a véleményét, ahol a tanulók munkaszerződéssel tanulnak.
 12. Az iskola egyértelműen meghatározza a tanulók értékelésének a módszereit, az értékelés eljárásrendjét, amelyeket megismertetnek a tanulókkal.
 13. Az oktatók azonos elvek mentén kialakított értékelési módszereket, eljárásokat alkalmaznak.
 14. Az iskola biztosítja a digitális oktatás feltételrendszerét a digitális tartalom, az oktatói tudás és az eszközpark területén.
 15. A vállalkozások (kiemelten azok, ahol a tanulók munkaszerződéssel tanulnak) az iskolában vagy a vállalkozásnál bemutatják a legmodernebb eszközöket, technológiákat, digitális eszközöket, szoftvereket.
 16. Az iskola nagy hangsúlyt fektet arra, hogy a tanulók digitális felkészültsége megfelelő legyen.
 17. Az iskola a szakmai órákon nagy hangsúlyt fektet a környezeti fenntarthatóságra, és erre ösztönzi a tanulókat is, illetve nagy figyelmet fordít arra, hogy a tanulók tudása fejlődjön a fenntarthatóság terén.
 18. Az iskola az energiatakarékosságot és a környezettudatosságot érvényesíti minden területen (pl. hulladékminimalizálás, szelektív hulladékgyűjtés, modern világítás, zöld növények, szellőzés, energiatakarékosság, az anyagok újrahasznosítható papírra való nyomtatása, stb.).
 19. Az iskola hatékony pályaaorientációs és pályaválasztási tevékenységet folytat.

2.2. Az intézményi önértékelés keretében a szülők elégedettségét mérő kérdőív

Szülői kérdőív

Kérjük, gondolja végig és értékelje, hogy a felsorolt állítások közül melyik milyen mértékben igaz. Válassza ki a véleményét tükröző értéket (a legördülő menü segítségével) 0 és 4 között, ahol:

teljesen igaz = 4

általában igaz = 3

többnyire nem igaz = 2

egyáltalán nem igaz = 1

nincs információm = 0.

A „0” megjelölést az átlagba nem számítjuk bele!

Pontos válaszai segítenek abban, hogy az iskola munkájáról valós képet kaphassunk.

1. Az iskola rendszeresen tájékoztat az osztályfőnökön, szülői munkaközösségen keresztül a tanév feladatairól, és ezek megvalósulásáról.
2. Olyan képzéseket indít az iskola, amelyekkel a végzést követően könnyen el lehet helyezkedni a térségben.
3. Az iskola megfelelő tájékoztatást ad a duális (munkahelyi) képzésről, a tanulók képzési lehetőségeiről.
4. Az iskola eredményesen segíti a tanulmányaikban lemaradó tanulókat.
5. Az iskola lehetőséget teremt a tehetség kibontakoztatására.
6. Az iskola lehetőséget biztosít a tanórán kívüli tevékenységekre (szakkör, szabadidős tevékenységek).
7. Az iskolában kiemelt oktatási cél a tanulók digitális tudásának fejlesztése.
8. Az iskola hangsúlyt fektet a tanulók környezet- és egészségtudatos nevelésére.
9. A tanulók igényeiknek megfelelően részt vehetnek fejlesztő órákon, védőnő, pszichológus, gyógypedagógus, gyógytestnevelő vagy egyéb előadók által tartott foglalkozásokon.
10. Az iskolával való kapcsolattartás formái megfelelőek, hatékonyan biztosítják a szülők számára, hogy hozzájussanak az iskolával, duális képzőhellyel és a gyermekükkel kapcsolatos információkhoz.
11. Az oktatók egyértelműen meghatározzák a tanulók értékelésének a módszereit, az

értékelés eljárásrendjét, amelyet megismertetnek a tanulókkal.

12. Az oktatók azonos elvek mentén kialakított értékelési módszereket, eljárásokat alkalmaznak.
13. A tanulók munkájának ellenőrzése rendszeres.
14. A szülők rendszeresen visszajelzést kapnak gyermekük előrehaladásáról.
15. Az iskola az energiatakarékosságot és a környezettudatosságot érvényesíti minden területen (pl. hulladékminimalizálás, szelektív hulladékgyűjtés, modern világítás, zöld növények, szellőzés, energiatakarékosság, az anyagok újrahasznosítható papírra való nyomtatása stb.).
16. Az iskola hatékony pályaeorientációs, pályaválasztási tevékenységet folytat.

2.3 Az intézményi önértékelés keretében az oktatók elégedettségét mérő kérdőív

Oktatói kérdőív

Kérjük, gondolja végig és értékelje, hogy a felsorolt állítások közül melyik milyen mértékben igaz. Válassza ki a véleményét tükröző értéket (a legördülő menü segítségével) 0 és 4 között, ahol:

teljesen igaz = 4

általában igaz = 3

többnyire nem igaz = 2

egyáltalán nem igaz = 1

nincs információm = 0.

A „0” megjelölést az átlagba nem számítjuk bele!

Pontos válaszai segítenek abban, hogy az intézmény munkájáról valós képet kaphassunk.

1. Az intézmény megalapozottan és egyértelműen meghatározta a céljait, célkitűzéseit, és biztosítja ezek mérhetőségét.
2. A képzések és a képzési programok összhangban vannak a stratégiai célokkal.
3. Egyértelműen meghatározták az intézmény minőségpolitikai céljait, ehhez kapcsolódóan a minőségirányítás szervezeti kereteit és a munkatársak minőségirányítással kapcsolatos feladatait, felelősségét.
4. Az intézmény biztosítja a munkatársak, különösképpen az oktatói testület tagjai részvételét az intézményi célok és tervek kialakításában.
5. Az intézmény azonosítja a releváns külső és belső partnereit, az intézményi célok elérése érdekében együttműködési rendszert alakít ki az azonosított partnerekkel, és ennek a tervezése megjelenik az intézményi dokumentumokban.
6. Az intézmény rendelkezik adatvédelmi szabályzattal, és megfelelő intézkedéseket határoz meg a biztonságos adatkezelés, adattárolás és adattovábbítás biztosítására.
7. Az intézmény a jogszabályban előírt adatok kezelése mellett biztosítja a minőségirányítási tevékenységekből származó adatok kezelését, védelmét.
8. Az intézmény megvalósítja az emberi és anyagi erőforrások elosztását, meghatározza az erőforrás-elosztás alapelveit, és azok segítik az intézményi célok megvalósulását.
9. Az intézmény kialakítja és működteti az oktatók közötti együttműködés kereteit, és az intézményi célok elérése érdekében megvalósul az oktatók közötti szakmai együttműködés, amelyet az intézmény támogat és ösztönöz.
10. Az intézmény kialakítja és működteti az oktatók továbbképzési rendszerét, az intézmény

mindenkori céljaival összhangban felméri, értékeli az oktatók szakmai tudását és képességeit, és támogatja az oktatók képzettségének növelését, egyéni kompetenciafejlesztését.

11. Az intézmény továbbképzési programot és éves beiskolázási tervet készít, amelyben figyelembe veszi az oktatók szakmai felkészültségének és szakmai munkájának értékeléséből adódó egyéni fejlesztési célokat.

12. Az intézményben a továbbképzéseken szerzett tudás, tapasztalatok továbbadása megtörténik.

13. Az intézményben alkalmazzák azokat a módszereket, munkaformákat, amelyek hozzájárulnak az elvárt tanulási eredmények eléréséhez.

14. Az intézmény biztosítja a tanulók számára az egyéni haladás lehetőségeit.

15. A szakmai program készítésébe, módosításába bevonják a duális képzőhelyeket, és a szakmai programban megjelennek a gazdaság helyi igényei.

16. Az intézmény a duális képzőhelyek bevonásával egyértelműen meghatározza a tanulók értékelésének a módszereit, az értékelés eljárásrendjét, és az elvárásokat megismertetik a tanulókkal.

17. Az intézményben alkalmazzák a szakmai programban meghatározott és leírt értékelési módszereket, eljárásokat.

18. Az intézmény rendelkezik digitális oktatási stratégiával, illetve biztosítja a digitális oktatás feltételrendszerét a digitális tartalom, az oktatói tudás és az infrastruktúra területén.

19. A duális képzőhelyeket bevonják a termelésben és a szolgáltatásban alkalmazott korszerű digitális eszközök, szoftverek megismertetésébe.

20. Az oktatókat ösztönzik a digitális tananyagok fejlesztésére, a digitális tartalmak, módszerek és eszközök használatára.

21. Az önértékelés fontos szerepet tölt be az intézmény minőségirányítási és minőségfejlesztési rendszerében.

22. Az oktatók értékelési rendszerének szabályozása, működtetése és eredményei támogatják az intézményi célok elérését.

23. Az intézmény partneri méréseket alkalmaz a környezeti fenntarthatóságának az értékelése során, és az értékelés eredménye koherens az intézményi célokkal.

24. Elemzik, értékelik és felhasználják az önértékelés és a külső értékelés során megállapított erősségeket és fejlesztendő területeket, a fejlesztések értékelésének eredményeit a célok elérése érdekében, a szakmai-pedagógiai munka és az intézményi működés folyamatos fejlesztésére.

25. Bevonják a partnereket a fejlesztendő területek, a fejlesztési célok kijelölésébe, valamint a

cselekvési tervek elkészítésébe és végrehajtásába.

26. Az intézmény az önértékelés és a külső értékelés eredményeit felhasználja a szakmai-pedagógiai munka fejlesztése érdekében.

27. Az intézmény működése során törekszik a fenntarthatóság elvének érvényesítésére.

28. A fenntartható, környezettudatos gondolkodás a képzési tartalmakban, tanulói programokban előtérbe került.

29. Az iskola biztosítja a digitális hozzáférést az oktatók és a tanulók részére, korszerű digitális módszereket alkalmaznak az iskolai és az otthoni tanulásban.

30. Az intézmény ösztönzi az oktatókat az oktatást segítő digitális tartalmak létrehozására, virtuális tanulási környezet alkalmazására.

2.4. Az intézményi önértékelés és az intézményvezetői önértékelés keretében a szakképző intézményben végzetteket foglalkoztató gazdálkodó szervezetek elégedettségét mérő kérdőív

A szakképző intézményben végzetteket foglalkoztató gazdálkodó szervezetek kérdőíve

Kérjük, gondolja végig és értékelje, hogy a felsorolt állítások közül melyik milyen mértékben igaz. Válassza ki a véleményét tükröző értéket (a legördülő menü segítségével) 0 és 4 között, ahol:

teljesen igaz = 4

általában igaz = 3

többnyire nem igaz = 2

egyáltalán nem igaz = 1

nincs információ = 0.

A „0” megjelölést az átlagba nem számítjuk bele!

Pontos válaszai segítenek abban, hogy az intézmény és az *intézményvezető* munkájáról valós képet kaphassunk.

Melyik szakképzési ágazatban kapcsolódik a szakképző intézmény képzési tevékenységéhez, milyen ágazatban foglalkoztatja a végzett tanulókat?

Kérjük, adja meg a megfelelő ágazato(ka)t!

.....

1. Az intézmény képzési szerkezete megfelel a munkaerő-piaci igényeknek, és ez összhangban van az intézmény stratégiai céljaival.
2. Az intézmény figyelmet fordít arra, hogy megismerje a változó helyi munkaerő-piaci és egyéni képzési igényeket.
3. Az intézményben végzettek rendelkeznek a munkavégzéshez szükséges szakmai kompetenciákkal.
4. Az intézményben végzettek rendelkeznek a munkavégzéshez szükséges általános munkavállalói kompetenciákkal (pl. pontos munkakezdés, problémamegoldó képesség, együttműködésre való készség, alkalmazkodó készség, kreativitás, innovációs képesség).
5. Az intézményben végzettek rendelkeznek a munkavégzéshez szükséges digitális kompetenciákkal.
6. Az intézményben elemzik, értékelik és felhasználják az önértékelés és a külső értékelés során megállapított erősségeket és fejlesztendő területeket, a partnereket bevonják a fejlesztendő területek, a fejlesztési célok kijelölésébe, a cselekvési tervek elkészítésébe és végrehajtásába.

7. Az intézmény vezetője irányítja és szervezi az intézmény stratégiai és éves tervezési folyamatait, valamint azokban személyes feladatot vállal.

8. Az intézmény vezetője irányítja és szervezi a partnerekkel folytatott konzultációt és abban személyes feladatot vállal.

9. Az intézmény vezetője a képzési szerkezet kialakításában figyelembe veszi a munkaerő-piaci környezet igényeit.

10. Az intézmény vezetője személyesen részt vesz az önértékelés és a külső értékelés eredményei alapján a fejlesztési célok, célkitűzések meghatározásában, a cselekvési tervek elkészítésében.

3. sz. melléklet: Munkasablonok az intézményi önértékeléshez

Önértékelési terület	TERVEZÉS A tervezés tükrözi az intézménynek a releváns partnerekkel közösen kialakított stratégiai jövőképét, és egyértelműen meghatározott célokat, intézkedéseket és indikátorokat tartalmaz.	
Önértékelési szempont	T1 Az intézmény által kitűzött helyi célok tükrözik az európai, országos és regionális szakképzés-politikai célokat.	
Az önértékelési szempontokhoz kapcsolódó elvárás		Intézményi működési gyakorlat leírása
<p>Az intézmény az európai, országos, regionális és helyi szakképzés-politikai célokat figyelembe véve stratégiai és éves célokat határoz meg, amelyek egymásra épülnek.</p> <p>A szakképzés jelenleg érvényben lévő európai stratégiai céljait az Európai Tanács 2020. november 24-i Ajánlása „A fenntartható versenyképességet, társadalmi méltányosságot és rezilienciát célzó szakképzésről”, az országos célokat a „Szakképzés 4.0 - A szakképzés és felnőttképzés megújításának középtávú szakmapolitikai stratégiája, a szakképzési rendszer válasza a negyedik ipari forradalom kihívásaira” című stratégia határozza meg. A regionális célok a regionális, megyei és helyi munkaerő-piaci stratégiában jelennek meg.</p> <p>A szakképzésről szóló 2019. évi LXXX. törvényben és a szakképzésről szóló törvény végrehajtásáról szóló 12/2020. (II.7.) Kormányrendeletben tükröződnek az európai stratégiai célok és a Szakképzés 4.0 Stratégia céljai.</p> <p>Az intézmény fenti dokumentumok alapján meghatározott hosszú távú céljai a szakmai program részét képezik, valamint nyomon követhetőek az egyéb dokumentumokban: a vezetői pályázatban/vezetési programban, szervezeti és működési szabályzatban, házirendben, továbbképzési programban, és amennyiben releváns, a fejlesztési tervekben, alapkészség-fejlesztési tervben, a komplex pedagógiai módszertani fejlesztés tervében, marketing tervben, nemzetköziesítési stratégiában, digitális oktatási stratégiában.</p> <p>Az intézmény éves tervezési dokumentumai (munkatervek, beiskolázási terv, amennyiben releváns cselekvési, illetve intézkedési tervek) összhangban vannak az intézmény hosszú távú céljaival.</p> <p><i>Ennél a szempontnál azt kell megvizsgálni, hogy az intézmény a célrendszerében megfogalmazta-e a szakképzés-politikai célokkal és az intézményi sajátosságokkal összhangban a szakképzésre vonatkozó céljait, célkitűzéseit.</i></p>		
Intézményi működési gyakorlat értékelése	Százalékos /%-os érték	
	Erősségek	

	Fejlesztendő területek	
Megjegyzés:		

Önértékelési terület	TERVEZÉS A tervezés tükrözi az intézménynek a releváns partnerekkel közösen kialakított stratégiai jövőképét, és egyértelműen meghatározott célokat, intézkedéseket és indikátorokat tartalmaz.	
Önértékelési szempont	T2 Az intézmény egyértelműen meghatározza a célokat és figyelemmel kíséri a megvalósulásukat. A képzéseket úgy alakítja ki, tervezi meg, hogy elérjék a kitűzött szakképzés-politikai célokat.	
	Az önértékelési szempont-hoz kapcsolódó elvárás	Intézményi működési gyakorlat leírása
	<p>Az intézmény konkrét, egyértelmű és mérhető célokat, célkitűzéseket fogalmaz meg, ezzel biztosítja az értékelhetőséget és a visszacsatolást.</p> <p>A meghatározott célokhoz az intézmény önállóan vagy a fenntartóval, illetve a szakképzési centrummal egyeztetve konkrét mérőszámokat, értékelési sikerkritériumokat rendel, amelyekkel rendszeres mérés és adatgyűjtés mellett figyelemmel kíséri és értékeli a kitűzött célok elérését.</p> <p>Az intézmény stratégiai céljait lebontják a gyakorlati megvalósítás szintjére és azok megjelennek a képzések tervezésében, tartalmában, módszertanában és az oktatás-szervezésben.</p> <p><i>Ennél a szempontnál azt kell megvizsgálni, hogy az intézmény megalapozottan és egyértelműen meghatározta-e a céljait, célkitűzéseit, és hogyan biztosítja ezek mérhetőségét.</i></p> <p><i>Vizsgálni kell továbbá, hogy a képzések és a képzési programok összhangban vannak-e a stratégiai célokkal.</i></p>	
Intézményi működési gyakorlat értékelése	Százalékos /%-os érték	
	Erősségek	
	Fejlesztendő területek	
Megjegyzés:		

Önértékelési terület	TERVEZÉS A tervezés tükrözi az intézménynek a releváns partnerekkel közösen kialakított stratégiai jövőképét, és egyértelműen meghatározott célokat, intézkedéseket és indikátorokat tartalmaz.	
Önértékelési szempont	T3 Az intézmény a helyi munkaerő-piaci és az egyéni képzési igények meghatározása érdekében konzultációt folytat a releváns partnerekkel.	
Az önértékelési szempontokhoz kapcsolódó elvárás		Intézményi működési gyakorlat leírása
<p>Az intézmény a célok kialakításához azonosítja a képzési igényeket megjelenítő releváns partnereit.</p> <p>A helyi munkaerő-piaci/képzési igényeket elsősorban a munkaerő-piaci partnerek (a duális képzésben együttműködő gazdasági társaságok, vállalkozások, a végzettséget foglalkoztató gazdálkodó szervezetek, a munkaerőpiac érdekképviseleti szervezetei), az ágazati képzőközpontok, az illetékes kamarák jelenítik meg, de más intézmények, szervezetek (egyetemek, tankerületi központok, általános iskolák, kulturális és sportszervezetek, egészségügyi, szociális támogató intézmények, egyéb szakmai szervezetek) is közvetíthetnek ilyen igényeket.</p> <p>Az egyéni képzési igényeket a jelenlegi vagy leendő tanulók, a szülők, a képzésben részt vevő személyek, az oktatók jelenítik meg.</p> <p>Az intézmény a helyi munkaerő-piaci igények felmérése, valamint az egyéni képzési igények feltárása érdekében konzultációt, párbeszédet folytat, valamint adatot, információt és visszajelzéseket gyűjt a releváns partnerei körében. Az adatok, információk és visszajelzések feldolgozásába és elemzésébe bevonja a releváns partnereit, kiemelten a munkatársakat.</p> <p><i>Ennél a szempontnál azt kell megvizsgálni, hogy az intézmény hogyan biztosítja a releváns partnerei részére a konzultációt, amely révén megismeri a helyi munkaerő-piaci és az egyéni képzési igényeket.</i></p> <p><i>Vizsgálni kell továbbá, hogy az intézmény hogyan azonosítja a változó helyi munkaerő-piaci és egyéni képzési igényeket, mennyire tudatos és szabályozott tevékenység ez az intézményben.</i></p>		
Intézményi működési gyakorlat értékelése	Százalékos /%-os érték	
	Erősségek	
	Fejlesztendő területek	
Megjegyzés:		

Önértékelési terület	TERVEZÉS A tervezés tükrözi az intézménynek a releváns partnerekkel közösen kialakított stratégiai jövőképét, és egyértelműen meghatározott célokat, intézkedéseket és indikátorokat tartalmaz.	
Önértékelési szempont	T4 Az intézmény egyértelműen meghatározott és átlátható minőségirányítási rendszerrel rendelkezik. Meghatározza a minőségirányítás szervezeti kereteit és a minőségirányítással kapcsolatos felelősségi köröket.	
Az önértékelési szempontához kapcsolódó elvárás		Intézményi működési gyakorlat leírása
<p>Az intézmény tevékenységét minőségirányítási rendszer alapján végzi, amely minőségpolitikából, önértékelésből és az ezekre épülő beavatkozó, fejlesztő tevékenységekből áll. Az intézményi minőségirányítási rendszernek része az oktatók értékelési rendszere is.</p> <p>Az intézmény a minőségpolitikában megalkotja a küldetését, és a jövőképét, és azokhoz kapcsolódóan stratégiai célokat és minőségcélokat határoz meg. A minőségpolitikában és a kapcsolódó minőségcélokban kinyilvánítja a minőségirányítás és a minőségfejlesztés iránti vezetői és intézményi elkötelezettséget, valamint meghatározza a minőségirányítási rendszer működtetésének szervezeti kereteit, ezen belül azt, hogy ki miért felelős.</p> <p>Az intézmény a szervezeti és működési szabályzatban, és a munkaköri leírásokban rögzíti az intézmény szervezeti egységei és a teljes munkatársi kör minőségirányítással kapcsolatos felelősségét és feladatait.</p> <p><i>Ennél a szempontnál azt kell megvizsgálni, hogy az intézmény a vonatkozó jogszabályi követelményeknek és az ágazati irányítás által biztosított módszertani támogatásnak megfelelően alakította-e ki a minőségirányítási rendszerét. Vizsgálni kell továbbá, hogy egyértelműen meghatározták-e az intézmény minőségpolitikai céljait, ehhez kapcsolódóan a minőségirányítás szervezeti kereteit és a munkatársak minőségirányítással kapcsolatos feladatait, felelősségét.</i></p>		
Intézményi működési gyakorlat értékelése	Százalékos /%-os érték	
	Erősségek	
	Fejlesztendő területek	
Megjegyzés:		

Önértékelési terület	TERVEZÉS A tervezés tükrözi az intézménynek a releváns partnerekkel közösen kialakított stratégiai jövőképét, és egyértelműen meghatározott célokat, intézkedéseket és indikátorokat tartalmaz.	
Önértékelési szempont	T5 Az intézmény bevonja a munkatársakat az intézményi célok és tervek kialakításába.	
Az önértékelési szempont-hoz kapcsolódó elvárás		Intézményi működési gyakorlat leírása
<p>Az intézmény bevonja a munkatársakat (oktatókat, egyéb alkalmazottakat) és a duális képzőhely oktatóit az intézmény cél-meghatározási, tervezési folyamataiba, ideértve a minőségfejlesztési tevékenységek megtervezését is.</p> <p>Az intézmény vezetése a munkatársak bevonásával alkotja meg hosszú-távú és operatív terveit, kompetenciájuk szerint bevonják őket a célok megfogalmazásába. Az intézmény munkatársait széleskörűen bevonják az intézményi önértékelés és az azt követő fejlesztések meghatározásának, a fejlesztési célok kijelölésének és a fejlesztések megvalósításának a folyamatába.</p> <p>Az intézmény bevonja a munkatársakat az intézményi szintű döntések meghozatalába is. Az oktatói testület dönt az intézmény szakmai programjának, a duális szakirányú képzés képzési programjának, a szervezeti és működési szabályzatának, házirendjének, éves munkatervének, továbbképzési programjának elfogadásáról.</p> <p><i>Ennél a szempontnál azt kell megvizsgálni, hogy az intézmény biztosítja-e és hogyan a munkatársak, különösképpen az oktatói testület tagjainak a részvételét az intézményi célok és tervek kialakításában.</i></p>		
Intézményi működési gyakorlat értékelése	Százalékos /%-os érték	
	Erősségek	
	Fejlesztendő területek	
Megjegyzés:		
Önértékelési terület	TERVEZÉS	

	A tervezés tükrözi az intézménynek a releváns partnerekkel közösen kialakított stratégiai jövőképét, és egyértelműen meghatározott célokat, intézkedéseket és indikátorokat tartalmaz.	
Önértékelési szempont	T6 Az intézmény meghatározza a partneri körét és együttműködéseket tervez a releváns partnerekkel.	
	Az önértékelési szempontokhoz kapcsolódó elvárás	Intézményi működési gyakorlat leírása
	<p>Az intézmény a szakmai programjával összhangban azonosítja a külső partnereit, és kijelöli a releváns külső partnereket. A külső partnerek körét megismertetik az intézmény munkatársaival, tanulóival és a szülőkkel.</p> <p>Az intézmény a szabályozó dokumentumaiban, terveiben szakmai-képzési együttműködési rendszert tervez és szervez más szakképző intézményekkel, a duális képzőhelyekkel, a területi kamarákkal, a munkaerő-piaci partnerekkel, a szakmai szervezetekkel, a pályaaorientációs és pályaválasztási tevékenysége során partnerként megjelenő oktatási intézményekkel, a leendő tanulókkal és szüleikkel, és meghatározza az egyes partnerekkel folytatott együttműködés tartalmát.</p> <p>Az intézmény együttműködést tervez a működési területén a többi szakképző intézménnyel a képzési kínálat kialakításában, összehangolásában és a duális szakképzés feltételeinek biztosításában.</p> <p>Az intézmény együttműködési formát alakít ki a területi munkaerő-piaci szervezetekkel a képzési igények megismerése, a duális képzés megszervezése, a képzőhelyek szakmai támogatása, az oktatói továbbképzések terén.</p> <p>Az intézmény a nevelési és egészségnevelési program tervezése során együttműködik kulturális és sportszervezetekkel, egészségügyi, szociális támogató intézményekkel, egyéb szakmai szervezetekkel.</p> <p>Az intézmény a szakmai programjával összhangban azonosítja a belső partnereit. Az intézmény a működésével kapcsolatos döntések előkészítése, végrehajtása és ellenőrzése érdekében – jogszabályban meghatározottak szerint – megtervezi az együttműködését az oktatókkal, a tanulókkal, a kiskorú tanulók törvényes képviselőivel, a képzésben részt vevő személyekkel, a képzési tanáccsal és a diákönkormányzattal, valamint kölcsönös tájékoztatást tervez a vele tanulói jogviszonyban álló tanulók elhelyezését biztosító kollégiummal.</p> <p><i>Ennél a szempontnál azt kell megvizsgálni, hogy az intézmény azonosítja-e és hogyan a releváns külső és belső partnereit, az intézményi célok elérése érdekében milyen együttműködési rendszert alakít ki az azonosított partnerekkel és hogyan jelennek meg ezek a tervek az intézményi dokumentumokban.</i></p>	
Intézményi működési gyakorlat értékelése	Százalékos /%-os érték	
	Erősségek	
	Fejlesztendő területek	

Megjegyzés:	
--------------------	--

Önértékelési terület	TERVEZÉS A tervezés tükrözi az intézménynek a releváns partnerekkel közösen kialakított stratégiai jövőképét, és egyértelműen meghatározott célokat, intézkedéseket és indikátorokat tartalmaz.	
Önértékelési szempont	T7 Az intézmény intézkedéseket határoz meg az adatvédelmi szabályoknak való megfelelés biztosítására.	
	Az önértékelési szempont-hoz kapcsolódó elvárás	Intézményi működési gyakorlat leírása
	<p>Az intézmény az adatkezelési szabályzatában meghatározza a természetes személyek személyes adatai kezelésének, az adatokhoz való hozzáférésnek, az adatok tárolásának és továbbításának intézményi rendjét. Az adatkezelési szabályzat elkészítésénél, módosításánál az intézmény a jogszabályi előírásoknak megfelelően kikéri a képzési tanács és a diákönkormányzat véleményét.</p> <p>Az intézmény adatvédelmi szabályzata a tanuló, a képzésben részt vevő személy, az alkalmazottak szakmai oktatással összefüggésben kezelt személyes adatai mellett tartalmazza a minőségirányítási tevékenységekből (mérések, értékelések, kérdőíves megkérdezések stb.) származó adatok kezelésének szabályait is.</p> <p><i>Ennél a szempontnál azt kell megvizsgálni, hogy az intézmény rendelkezik-e adatvédelmi szabályzattal, és megfelelő intézkedéseket határoz-e meg a biztonságos adatkezelés, adattárolás és adattovábbítás biztosítására.</i></p> <p><i>Vizsgálni kell továbbá, hogy a jogszabályban előírt adatok kezelése mellett biztosítja-e a minőségirányítási tevékenységekből származó adatok kezelését, védelmét, valamint a közérdekű adatok nyilvánosságát, ezekre milyen szabályok vonatkoznak.</i></p>	
Intézményi működési gyakorlat értékelése	Százalékos /%-os érték	
	Erősségek	
	Fejlesztendő területek	
Megjegyzés:		

Önértékelési terület	MEGVALÓSÍTÁS Az intézmény a releváns partnerekkel együttműködésben összeállított terveket a kitűzött célok elérése érdekében megvalósítja.	
Önértékelési szempont	M1 Az intézmény a célok elérése érdekében megtervezett tevékenységek megvalósítását a szükséges erőforrások elosztásával biztosítja.	
Az önértékelési szempont-hoz kapcsolódó elvárás		Intézményi működési gyakorlat leírása
<p>Az intézmény célrendszerében meghatározott célok koherensen megjelennek a szakmai programban és az intézmény éves terveiben.</p> <p>Az intézmény az éves munkatervezéshez kapcsolódóan erőforrás-tervezést végez, amely során biztosítja a szükséges szervezeti kereteket, a humán és az anyagi erőforrásokat.</p> <p>A megvalósítás során biztosítja a szükséges anyagi erőforrásokat a szakmai oktatáshoz (közismereti oktatás, ágazati alapoktatás, szakirányú oktatás) és az intézmény működtetéséhez (infrastruktúra karbantartása, munkavédelmi és védőfelszerelések, higiénia) szükséges feltételek terén.</p> <p>A humán erőforrás-tervezésben biztosítja a munkatársak egyenletes terhelését.</p> <p><i>Ennél a szempontnál azt kell megvizsgálni, hogy az intézmény hogyan valósítja meg az erőforrások elosztását, meghatározza-e az erőforrás-elosztás alapelveit, és azok hogyan segítik az intézményi célok megvalósulását.</i></p>		
Intézményi működési gyakorlat értékelése	Százalékos /%-os érték	
	Erősségek	
	Fejlesztendő területek	
Megjegyzés:		

Önértékelési terület	MEGVALÓSÍTÁS Az intézmény a releváns partnerekkel együttműködésben összeállított terveket a kitűzött célok elérése érdekében megvalósítja.	
Önértékelési szempont	M2 Az intézmény az eltervezett intézkedések megvalósítása érdekében egyértelműen meghatározott módon támogatja a szoros szakmai együttműködésen alapuló partnerségek kialakítását, kiemelten a duális képzőhelyekkel történő együttműködést.	
Az önértékelési szempontokhoz kapcsolódó elvárás		Intézményi működési gyakorlat leírása
<p>Az intézmény a célok és a képzési eredményesség érdekében szakmai-képzési együttműködési rendszert működtet más szakképző intézményekkel, a duális képzőhelyekkel, a területi kamarákkal, a munkaerő-piaci partnerekkel, a szakmai szervezetekkel, a pályaorientációs és pályaválasztási tevékenysége során partnerként megjelenő oktatási intézményekkel, a leendő tanulókkal és szüleikkel, és hatékony együttműködési munkaformákat működtet az egyes partnerekkel.</p> <p>Az intézmény a szakmai programjának részét képező képzési programját a duális partnerek bevonásával készíti el. A duális képzőhelyen szakképzési munkaszerződéssel foglalkoztatott tanulók szakmai vizsgára történő felkészítésében minden érdekelt fél részt vesz a képzési programban meghatározottak szerint. A duális képzőhelyen folyó szakirányú oktatás keretében a tanulók értékelésében a jogszabályban és a szakmai programban rögzített szabályok alapján egységes gyakorlatot alkalmaz.</p> <p>Az intézmény együttműködik a működési területén a többi szakképző intézménnyel a képzési kínálat kialakításában, összehangolásában és a duális szakképzés feltételeinek biztosításában.</p> <p>Az intézmény együttműködik a területi munkaerő-piaci szervezetekkel a képzési igények megismerésében, a duális képzés működtetésében, a képzőhelyek támogatásában, a gazdasági partnereivel a szakmai oktatói továbbképzések megvalósításában.</p> <p>Az intézmény a nevelési és egészségnevelési program megvalósítása során együttműködik kulturális és sportszervezetekkel, egészségügyi, szociális támogató intézményekkel, egyéb szakmai szervezetekkel.</p> <p><i>Ennél a szempontnál azt kell megvizsgálni, hogy az intézmény hogyan működteti a partnerekkel folytatott szakmai együttműködések szervezeti kereteit, milyen gyakorlati megoldásokat alkalmaz a partneri együttműködések területén, milyen munkamegosztást, egyéni feladatokat határoz meg, és azok mennyire támogatják az intézményi célok elérését. Vizsgálni szükséges az alkalmazott gyakorlat kiterjedését, a teljes partneri kör bevonását.</i></p>		
Intézményi működési gyakorlat értékelése	Százalékos /%-os érték	
	Erősségek	
	Fejlesztendő területek	
Megjegyzés:		

Önértékelési terület	MEGVALÓSÍTÁS Az intézmény a releváns partnerekkel együttműködésben összeállított terveket a kitűzött célok elérése érdekében megvalósítja.	
Önértékelési szempont	M3 Az intézményben a képzési célok elérése érdekében megvalósul az oktatók együttműködése.	
Az önértékelési szempont-hoz kapcsolódó elvárás		Intézményi működési gyakorlat leírása
<p>Az intézmény oktatói a szakmai program, illetve a duális képzőhelyekkel egyeztetett képzési program alapján, közösen végzik az oktatási tevékenységüket. Az intézmény a képzési célok elérése érdekében működteti az oktatók (egy osztályban tanító oktatók, szakmai oktatók, projekteket megvalósító oktatók) együttműködési rendszerét, közös szabályokat alkalmaz a pedagógiai tervezésben, a tanulók értékelésében, működteti a szakmai-képzési belső együttműködést, a belső tudásmegosztást. Az oktatók munkatervben rögzített munkaközösségi értekezleteken, projektértekezleteken történő egyeztetések alapján, a képzési és kimeneti követelmények, a programtervek, a szakmai program figyelembevételével készítik el a projektterveket, tanmeneteket. A projektek megvalósításában a szakmai és a közismereti oktatók egyaránt részt vesznek. A tanulók versenyfelkészítése és felzárkóztatása az oktatók együttműködésével valósul meg.</p> <p><i>Ennél a szempontnál azt kell megvizsgálni, hogy az intézmény hogyan alakítja ki és működteti az oktatók közötti együttműködés kereteit, és az intézményi célok elérése érdekében hogyan valósul meg az oktatók közötti szakmai együttműködés, az intézmény hogyan támogatja, ösztönzi ezt.</i></p>		
Intézményi működési gyakorlat értékelése	Százalékos /%-os érték	
	Erősségek	
	Fejlesztendő területek	
Megjegyzés:		

Önértékelési terület	MEGVALÓSÍTÁS Az intézmény a releváns partnerekkel együttműködésben összeállított terveket a kitűzött célok elérése érdekében megvalósítja.	
Önértékelési szempont	M4 Az intézményben az intézményi célokkal összhangban működik az oktatók továbbképzési rendszere.	
Az önértékelési szempontokhoz kapcsolódó elvárás		Intézményi működési gyakorlat leírása
<p>Az intézmény az oktatók továbbképzése céljából hosszú-távú továbbképzési programot és ez alapján éves beiskolázási tervet készít.</p> <p>A továbbképzési programot az intézmény szakmai programjának, szakmaszerkezetének, a fejlesztési terveinek, a korszerű szakképzési tartalmaknak és a szakképzési releváns módszertanoknak megfelelően, az intézményi célok figyelembevételével tervezik és valósítják meg.</p> <p>A továbbképzések tervezésében és megvalósításában az intézmény szakmai fejlesztési igénye mellett figyelembe veszik az oktatói értékelés eredményeit és az intézményi célokat támogató egyéni oktatói kompetenciák fejlesztésére irányuló képzési szükségleteket és igényeket.</p> <p>Az éves beiskolázási tervben biztosítják az egyenletes továbbképzési terhelést, annak érdekében, hogy megvalósuljon az oktatók jogszabályban meghatározott négyévenként legalább hatvan óra továbbképzése.</p> <p>A szakirányú oktatásban oktatott tantárgy oktatójának továbbképzése esetén a továbbképzés elsősorban vállalati környezetben vagy képzőközpontban történik, amelynek célja, hogy az oktatók új technológiákat, eljárásokat, anyagokat ismerjenek meg, piacépes szakmai tudást szerezzenek, új eljárásokat, módszereket ismerjenek meg és beépítsék azokat a szakképzési gyakorlatukba.</p> <p>A továbbképzésben részt vevők rendszeresen tájékoztatják az érintetteket, köztük a szakirányú oktatásban részt vevő többi érintettet, a továbbképzéseken tapasztaltakról. Az intézmény értékeli a továbbképzések eredményességét, biztosítja a megszerzett tudás belső továbbadását.</p> <p><i>Ennél a szempontnál azt kell megvizsgálni, hogy az intézmény hogyan alakítja ki és működteti az oktatók továbbképzési rendszerét, az intézmény mindenkori céljaival összhangban hogyan méri fel, értékeli az oktatók szakmai tudását és képességeit, és hogyan támogatja az oktatók képzettségének növelését, egyéni kompetencia-fejlesztését.</i></p> <p><i>Vizsgálni kell azt is, hogyan készíti az intézmény a továbbképzési programot és az éves beiskolázási tervet, hogyan veszi ennélfelül figyelembe az oktatók szakmai felkészültségének és szakmai munkájának értékeléséből adódó egyéni fejlesztési célokat. Vizsgálni kell továbbá, hogyan történik az intézményben a négyéves</i></p>		

<i>továbbképzési kötelezettség teljesítésének egyéni szintű tervezése, a továbbképzéseken szerzett tudás, tapasztalatok továbbadása.</i>		
Intézményi működési gyakorlat értékelése	Százalékos /%-os érték	
	Erősségek	
	Fejlesztendő területek	
Megjegyzés:		

Önértékelési terület	MEGVALÓSÍTÁS Az intézmény a releváns partnerekkel együttműködésben összeállított terveket a kitűzött célok elérése érdekében megvalósítja.	
Önértékelési szempont	M5 A tanulóközpontú intézmény szakmai programja lehetővé teszi a tanulók számára, hogy elérjék az elvárt tanulási eredményeket, valamint hogy aktívan részt vegyenek a tanulási folyamatban.	
Az önértékelési szempontokhoz kapcsolódó elvárás		Intézményi működési gyakorlat leírása
<p>Az intézmény a közismereti kerettantervek, a képzési és kimeneti követelmények és a programtervek alapján, a helyi igények figyelembevételével kialakítja a szakmai programját, amely tartalmazza az oktatás-képzés folyamatában alkalmazott oktatási, nevelési, pedagógiai stratégiákat, a tanulási eredmény alapú megközelítést, a kimeneti követelmények által vezérelt tartalomszabályozást, továbbá a képzésben alkalmazott korszerű szakképzési releváns módszereket, munkaformákat, kiemelten a projektmódszert.</p> <p>A képzési és kimeneti követelmények alapján az intézmény képzési programja egyértelműen meghatározza az elvárt tanulási eredményeket, amelyek eléréséhez az intézmény olyan módszereket alkalmaz, amelyek a tanulókat aktív tevékenységre, a tanulási folyamatban való aktív részvételre ösztönzik (pl. projektoktatás).</p> <p>Az intézmény szakmai programja tartalmazza az egyéni tanulói képzési igényeknek való megfelelés módjait, az egyéni tanulási utak lehetőségeit, az előzetes tudás beszámításának szabályait, valamint a hátrányokkal küzdő (SNI, BTMN, HH, HHH) tanulók részére ajánlott sajátos nevelési, oktatási eljárásokat.</p> <p>Az intézmény a szakmai programot rendszeresen felülvizsgálja és az értékelés alapján fejleszti azt.</p> <p><i>Ennél a szempontnál azt kell megvizsgálni, hogy az intézmény szakmai programjában megjelennek-e és hogyan a jogszabályban előírt tartalmak, hogyan alkalmazzák azokat, milyen módszereket, munkaformákat, alkalmaznak az elvárt tanulási eredmények elérése érdekében, illetve azt, hogy az intézmény hogyan biztosítja a tanulók számára az egyéni haladás lehetőségeit.</i></p> <p><i>Vizsgálni kell továbbá, hogyan történik a szakmai program felülvizsgálata, hogyan vonják be ebbe a duális képzőhelyeket, és a felülvizsgálat során hogyan jelennek meg a szakmai programban a gazdaság helyi igényei.</i></p>		
Intézményi működési gyakorlat értékelése	Százalékos /%-os érték	
	Erősségek	
	Fejlesztendő területek	
Megjegyzés:		

Önértékelési terület	MEGVALÓSÍTÁS Az intézmény a releváns partnerekkel együttműködésben összeállított terveket a kitűzött célok elérése érdekében megvalósítja.	
Önértékelési szempont	M6 Az intézmény érvényes, pontos és megbízható módszereket alkalmaz a tanulók tanulási eredményeinek az értékelésére.	
Az önértékelési szempont-hoz kapcsolódó elvárás		Intézményi működési gyakorlat leírása
<p>Az intézmény szakmai programja tartalmazza az oktatás-nevelés-képzés folyamatában alkalmazott értékelési eljárásokat, a tanulmányok alatti vizsgák részeit, annak követelményrendszerét, és egyértelműen leírja a továbbhaladás minimumkövetelményeit. A gyakorlatban működtetett értékelési eljárásokban érvényesül a kimenet-szabályozás, a tanulási eredmény alapú megközelítés és a vizsgáztatás során is alkalmazandó portfólió módszere.</p> <p>A képzési programban a duális képzőhelyekkel egyeztetve meghatározzák az értékelés módszereit, eljárásrendjét, szabályait, amelyekkel pontosan és megbízhatóan tudják a képzőhelyekkel közösen értékelni a tanulók elért tanulási eredményeit.</p> <p>Az értékelés módszereit, eljárásrendjét, szabályait a tanulókkal ismertetik.</p> <p><i>Ennél a szempontnál azt kell megvizsgálni, hogy az intézmény egyértelműen meghatározza-e és hogyan a tanulók értékelésének a módszereit, kiemelten az egyének tanulási eredményeinek az értékelésére alkalmas módszereket, az értékelés eljárásrendjét, kialakításuk során hogyan vonja be a duális képzőhelyeket, és az elvárásokat hogyan ismertetik meg a tanulókkal. Vizsgálni kell azt is, hogy az intézményben hogyan alkalmazzák a szakmai programban meghatározott és leírt értékelési módszereket, eljárásokat.</i></p>		
Intézményi működési gyakorlat értékelése	Százalékos /%-os érték	
	Erősségek	
	Fejlesztendő területek	
Megjegyzés:		

Önértékelési terület	MEGVALÓSÍTÁS Az intézmény a releváns partnerekkel együttműködésben összeállított terveket a kitűzött célok elérése érdekében megvalósítja.	
Önértékelési szempont	M7 Az intézmény a digitális technológiák és az online tanulási eszközök használatával ösztönzi az innovációt a tanítási és tanulási tartalmak és módszerek terén, az iskolában és a duális képzőhelyen egyaránt.	
Az önértékelési szempontokhoz kapcsolódó elvárás		Intézményi működési gyakorlat leírása
<p>Az intézmény biztosítja a digitális oktatás feltételrendszerét a digitális tartalom, az oktatói tudás és az infrastruktúra területén.</p> <p>Az intézmény szakmai programjában és azon belül kiemelten a képzési programban megjelennek az ágazati alap- és a szakmai vizsgák sikeres teljesítéséhez szükséges, gyakorlatban alkalmazható digitális tudástartalmak.</p> <p>Az intézményben az alapvető informatikai felszereltség mellett a duális képzőhelyek bevonásával a képzésben megjelennek az adott ágazatban jellemző digitális hardverek és szoftverek, a termelésben és a szolgáltatásban alkalmazott legkorszerűbb megoldások és eszközök.</p> <p>Az intézmény ösztönzi és támogatja a digitális tananyagtartalmak fejlesztését és használatát az oktatók körében és a duális képzőhelyeken egyaránt.</p> <p>A digitális technológiák és az online tanulási eszközök használatát az oktatói értékelésben is értékelik, figyelembe veszik a fejlesztési irányok meghatározásánál, a továbbképzési lehetőségek biztosításánál.</p> <p><i>Ennél a szempontnál azt kell megvizsgálni, hogy az intézmény rendelkezik-e digitális oktatási stratégiával, illetve hogyan biztosítja az intézmény a digitális oktatás feltételrendszerét: a digitális tartalom, az oktatói tudás és az infrastruktúra területén.</i></p> <p><i>Vizsgálni kell azt is, hogy a duális képzőhelyeket hogyan vonják be a termelésben és a szolgáltatásban alkalmazott korszerű digitális eszközök, szoftverek intézményi megismertetésébe, valamint hogy az oktatókat hogyan ösztönzik a digitális tananyagok fejlesztésére, a digitális tartalmak, módszerek és eszközök használatára.</i></p>		
Intézményi működési gyakorlat értékelése	Százalékos /%-os érték	
	Erősségek	
	Fejlesztendő területek	
Megjegyzés:		

Önértékelési terület	ÉRTÉKELÉS Az intézményben az eredményeket és a folyamatokat rendszeresen ellenőrzik, értékelik, és ezt mérésekkel támasztják alá.	
Önértékelési szempont	É1 Az intézmény minőségirányítási tevékenysége keretében rendszeres önértékelést végez.	
Az önértékelési szempont-hoz kapcsolódó elvárás		Intézményi működési gyakorlat leírása
<p>A szakképzési jogszabályok alapján az intézmény minőségirányítási rendszere önértékelésre épül.</p> <p>Az intézmény szabályozza, ezen belül meghatározza az önértékelés szervezeti kereteit, az eljárásrendet és működteti önértékelési rendszerét, indikátorokat és mérőeszközöket alkalmaz.</p> <p>Az intézmény rendszeres mérés és adatgyűjtés mellett legalább kétévenként átfogó önértékelést végez. Az önértékelés magában foglalja az adatok gyűjtését és felhasználását, és eljárásokat tartalmaz a belső és a külső partnerek bevonására.</p> <p>Az önértékelés során az intézmény erősségeket és fejlesztendő területeket határoz meg.</p> <p><i>Ennél a szempontnál azt kell megvizsgálni, hogy az önértékelés milyen szerepet tölt be az intézmény minőségirányítási és minőségfejlesztési rendszerében. Vizsgálni kell továbbá, hogy az intézmény hogyan végzi az önértékelést a jelen Önértékelési Kézikönyvben meghatározott eljárásrend alapján, valamint hogy az intézményi szabályozás és a működési gyakorlat mennyire van összhangban egymással.</i></p>		
Intézményi működési gyakorlat értékelése	Százalékos /%-os érték	
	Erősségek	
	Fejlesztendő területek	
Megjegyzés:		

<p>Önértékelési terület</p>	<p>ÉRTÉKELÉS Az intézményben az eredményeket és a folyamatokat rendszeresen ellenőrzik, értékelik, és ezt mérésekkel támasztják alá.</p>	
<p>Önértékelési szempont</p>	<p>É2 Az intézmény az önértékelés keretében méri és értékeli a stratégiai és a minőségcélok megvalósulását, a szakképzési indikátorokat, a partnerek igényét és elégedettségét, a szabályozott folyamatok eredményességét, a cselekvési terv végrehajtásának eredményességét, az oktatói értékelési rendszer működtetését és eredményességét.</p>	
<p>Az önértékelési szempontokhoz kapcsolódó elvárás</p>		<p>Intézményi működési gyakorlat leírása</p>
<p>Az intézmény évente gyűjti a szakképzési indikátorokat, vizsgálja azok trendjét, az önértékelés során vizsgálja a célkitűzések teljesülését, a tanév végi beszámolók megállapításait, az előző értékelések során elkészített cselekvési tervek megvalósulását és eredményességét.</p> <p>Az intézmény a jelen Önértékelési Kézikönyvben meghatározott folyamatmodell alapján szabályozza és működteti az intézményi folyamatokat a vezetési-irányítási, a szakmai-képzési, a támogató és erőforrás folyamat-területeken. A folyamatokhoz kapcsolt indikátorokkal, a szabályozás és a működési gyakorlat összhangjának a vizsgálatával rendszeresen méri és értékeli az intézményi folyamatok működésének eredményességét.</p> <p>Az intézmény az önértékelés keretében a kétéves önértékelési ciklusonként legalább egyszer méri a szakképzési alapeladat-ellátás partnereinek (tanulók, szülők, munkatársak, duális képzőhelyek, a végzett tanulókat alkalmazó gazdálkodó szervezetek) igényét és elégedettségét.</p> <p>Az önértékelés során az intézmény értékeli az oktatói értékelés helyi szabályozását, működtetését és eredményességét.</p> <p>A stratégiai és a minőségcélok megvalósulásának, a szakképzési indikátoroknak, a partneri mérések eredményeinek, a szabályozott folyamatok, a cselekvési terv, az oktatói értékelési rendszer eredményességének az önértékelése során az intézmény erősségeket és fejlesztendő területeket határoz meg.</p> <p><i>Ennél a szempontnál azt kell megvizsgálni, hogy az önértékelés során a stratégiai és a minőségcélok megvalósulásának, a szakképzési indikátoroknak, a partnerek elégedettségének, a szabályozott folyamatok, a cselekvési terv, az oktatói értékelési rendszer eredményességének a mérése és értékelése megtörténik-e, és hogyan. Vizsgálni kell továbbá, hogy az intézmény releváns indikátorokat és partneri méréseket alkalmaz-e a fenti területek értékelése során, és hogy az értékelés eredménye koherens-e az intézményi célokkal.</i></p> <p><i>A szempont vizsgálata során ki kell térni arra is, hogy az oktatók értékelési rendszerének szabályozása, működtetése és eredményei hogyan támogatják az intézményi célok elérését.</i></p>		

Intézményi működési gyakorlat értékelése	Százalékos /%-os érték	
	Erősségek	
	Fejlesztendő területek	
Megjegyzés:		

Önértékelési terület	ÉRTÉKELÉS Az intézményben az eredményeket és a folyamatokat rendszeresen ellenőrzik, értékelik, és ezt mérésekkel támasztják alá.	
Önértékelési szempont	É3 Az intézmény önértékelése kiterjed az intézmény digitális felkészültségének és környezeti fenntarthatóságának a felmérésére és értékelésére is.	
Az önértékelési szempontokhoz kapcsolódó elvárás		Intézményi működési gyakorlat leírása
<p>Az intézmény méri és értékeli a digitális felkészültséget a vezetők, a munkatársak és a tanulók körében. A digitális felkészültség értékeléséhez felhasználja az indikátorokat, a partneri mérési eredményeket, vizsgálja az alkalmazott digitális stratégiát, módszertant, az intézmény infrastrukturális feltételrendszerét.</p> <p>Az intézmény a környezeti fenntarthatóság értékelése érdekében vizsgálja a fenntartható fejlődés követelményeinek, a környezet-tudatosságnak, a környezetvédelmi szempontoknak és intézkedéseknek a megjelenését az oktatás és képzés, és az intézményi működés területén.</p> <p>Az intézmény a digitális felkészültségének és a környezeti fenntarthatóságának az önértékelése során erősségeket és fejlesztendő területeket határoz meg.</p> <p><i>Ennél a szempontnál azt kell megvizsgálni, hogy az önértékelés során az intézmény digitális felkészültségének és környezeti fenntarthatóságának a mérése és értékelése megtörténik-e, és hogyan.</i></p> <p><i>Vizsgálni kell továbbá, hogy az intézmény releváns indikátorokat és partneri méréseket alkalmaz-e a digitális felkészültségének és a környezeti fenntarthatóságának az értékelése során, és hogy az értékelés eredménye koherens-e az intézményi célokkal.</i></p>		
Intézményi működési gyakorlat értékelése	Százalékos /%-os érték	
	Erősségek	
	Fejlesztendő területek	
Megjegyzés:		

Önértékelési terület	ÉRTÉKELÉS Az intézményben az eredményeket és a folyamatokat rendszeresen ellenőrzik, értékelik, és ezt mérésekkel támasztják alá.	
Önértékelési szempont	É4 Az intézményben a stratégiai célok elérése érdekében korai jelzőrendszer működik.	
Az önértékelési szempontokhoz kapcsolódó elvárás		Intézményi működési gyakorlat leírása
<p>Az intézmény a korai iskolaelhagyás megelőzése érdekében folyamatosan gyűjti a releváns adatokat (pl. a tanulókra vonatkozó lemorzsolódási és a hiányzási adatokat, az ágazati alapvizsga, a szakmai vizsga, az érettségi vizsga eredményeit). Az értékeléshez felhasználja a KRÉTA rendszer korai jelzőrendszereit. Az intézmény elemzi az országos tanulói kompetenciamérés eredményeit. Az intézmény kiemelt stratégiai céljai alapján (pl. beiskolázási tevékenység, duális képzés, felnőttek oktatása) további korai figyelmeztető jelzéseket határoz meg és nyomon követi azok alakulását. Mindezek figyelembevételével, a korai jelzőrendszer alapján azonosítja a fejlesztendő területeket és fejlesztéseket indít.</p> <p><i>Ennél a szempontnál azt kell megvizsgálni, hogy az intézmény hogyan használja fel a KRÉTA rendszer jelzéseit, rendszeres-e azok értékelése, az értékelés kiterjed-e a teljes érintett oktatói körre és hogy az értékelések eredményei kapcsolódnak-e az intézményi fejlesztő tevékenységekhez. Vizsgálni kell azt is, hogy az intézmény milyen további korai jelzéseket vesz figyelembe, és a céljainak elérése érdekében hogyan használja fel azokat, hogyan reagál rájuk.</i></p>		
Intézményi működési gyakorlat értékelése	Százalékos /%-os érték	
	Erősségek	
	Fejlesztendő területek	
Megjegyzés:		

Önértékelési terület	FELÜLVIZSGÁLAT (visszacsatolás, fejlesztés) Az intézmény hasznosítja az értékelés és a felülvizsgálat eredményeit, megvalósítja a szükséges visszacsatolásokat és fejlesztéseket.	
Önértékelési szempont	F1 Az intézmény az önértékelés és a külső értékelés eredményeit megvitatja a releváns partnerekkel, felhasználja a szakmai-pedagógiai munka folyamatos fejlesztésére, megfelelő cselekvési tervet állít össze.	
Az önértékelési szempontokhoz kapcsolódó elvárás		Intézményi működési gyakorlat leírása
<p>Az intézmény az önértékelés és a külső értékelés eredményeit megvitatja a releváns partnerekkel, kiemelten az oktatói testülettel.</p> <p>Az intézmény az önértékelés és a külső értékelés során meghatározott fejlesztendő területek alapján az intézményi célok figyelembevételével fejlesztési célokat határoz meg, amelyekhez cselekvési terveket készít. A fejlesztések kijelölésébe, a cselekvési tervek elkészítésébe és végrehajtásába bevonja a releváns partnereit, kiemelten a duális képzőhelyeket, a végzett tanulókat alkalmazó gazdálkodó szervezeteket.</p> <p>Az intézmény erőforrásokat biztosít a cselekvési tervek végrehajtásához, azok teljesülését rendszeresen értékeli. A visszacsatolási mechanizmus alapján nyomon követhető az önértékelést és a külső értékelést követő fejlesztések beépülése a szakmai-pedagógiai munkába és az intézményi működésbe.</p> <p><i>Ennél a szempontnál azt kell megvizsgálni, hogy az intézmény miként alkalmazza az intézmény fejlesztésénél az EQAVET Minőségbiztosítási Ciklus „Felülvizsgálat, fejlesztés” elemét. Azt kell tehát megvizsgálni, hogy hogyan elemzik, értékelik és használják fel az önértékelés és a külső értékelés során megállapított erősségeket és fejlesztendő területeket, a fejlesztések értékelésének eredményeit a célok elérése érdekében, a szakmai-pedagógiai munka és az intézményi működés folyamatos fejlesztésére, hogyan vonják be a partnereket a fejlesztendő területek, a fejlesztési célok kijelölésébe, a cselekvési tervek elkészítésébe és végrehajtásába.</i></p>		
Intézményi működési gyakorlat értékelése	Százalékos /%-os érték	
	Erősségek	
	Fejlesztendő területek	
Megjegyzés:		

Önértékelési terület	FELÜLVIZSGÁLAT (visszacsatolás, fejlesztés) Az intézmény hasznosítja az értékelés és a felülvizsgálat eredményeit, megvalósítja a szükséges visszacsatolásokat és fejlesztéseket.	
Önértékelési szempont	F2 A visszacsatolási és a felülvizsgálati eljárások támogatják az intézmény tanuló szervezetként való működését, a szakmai-pedagógiai fejlesztéseket és javítják a tanulók, a képzésben résztvevő személyek esélyeit.	
Az önértékelési szempontokhoz kapcsolódó elvárás		Intézményi működési gyakorlat leírása
<p>A fejlesztési célok és a cselekvési tervek nyomon követhetően kapcsolódnak az önértékelési folyamathoz, az intézmény stratégiai célkitűzéseinek elérését szolgálják, elősegítik a szakképzés minőségének javítását. Az intézmény önértékelési folyamata biztosítja az adatalapú értékelést, az erősségek és a fejlesztendő területek partnerek bevonásával történő meghatározását, a fejlesztendő területek prioritizálását, a cselekvési tervek elkészítésének szakmaiságát, a tervek eredményeinek értékelése során a visszacsatolást. Az intézmény a fenti önértékelési ciklus alkalmazásával képes tanuló szervezetként működni, biztosítva a folyamatos fejlesztést.</p> <p><i>Ennél a szempontnál azt kell megvizsgálni, hogy az intézmény az önértékelés és a külső értékelés eredményeit hogyan használja fel szakmai-pedagógiai fejlesztése érdekében szisztematikusan (tudatosan, rendszeresen és módszeresen) alkalmazza-e az EQAVET Minősbiztosítási Ciklust. Vizsgálni kell továbbá, hogy az intézményi célok és a fejlesztések összhangban vannak-e egymással, a szakmai-pedagógia fejlesztések hogyan támogatják a tanulókat, a képzésben résztvevő személyeket, hogyan javítják a munkaerő-piaci esélyeiket és hogyan teremtenek hozzáadott értéket az intézmény partnerei számára.</i></p>		
Intézményi működési gyakorlat értékelése	Százalékos /%-os érték	
	Erősségek	
	Fejlesztendő területek	
Megjegyzés:		

Önértékelési terület	FELÜLVIZSGÁLAT (visszacsatolás, fejlesztés) Az intézmény hasznosítja az értékelés és a felülvizsgálat eredményeit, megvalósítja a szükséges visszacsatolásokat és fejlesztéseket.	
Önértékelési szempont	F3 Az intézmény széles körben és nyilvánosan hozzáférhetővé teszi az értékelés és a felülvizsgálat eredményeit.	
Az önértékelési szempontokhoz kapcsolódó elvárás		Intézményi működési gyakorlat leírása
<p>Az intézmény az értékelések (önértékelés, országos kompetenciamérés, partneri mérések, pályakövetés, megvalósított fejlesztések) eredményeit bemutatja a partnereknek. Az intézmény maga dönti el, hogy mely partnerek számára és hogyan, milyen formában teszi nyilvánossá az értékelések, visszajelzések eredményeit. A vonatkozó szakképzési jogszabályok értelmében azonban a külső értékelés eredményét az intézménynek kötelező a honlapján nyilvánosságra hoznia.</p> <p>Az intézmény a meghatározott fejlesztési célokat, a cselekvési terveket is hozzáférhetővé teszi a partnerei számára, azok megvalósításában számít a közreműködésükre.</p> <p><i>Ennél a szempontnál azt kell megvizsgálni, hogy az intézmény milyen módon és milyen formában biztosítja a partneri kör tájékoztatását az értékelés és a felülvizsgálat eredményeiről: mely partnerek számára milyen csatornákon keresztül, milyen fórumokon, milyen gyakorisággal, milyen felelősi rendszerben teszi elérhetővé, ismertté az értékelések, visszajelzések eredményeit.</i></p>		
Intézményi működési gyakorlat értékelése	Százalékos /%-os érték	
	Erősségek	
	Fejlesztendő területek	
Megjegyzés:		

4. számú melléklet: Cselekvési terv sablon

A cselekvési terv száma és megnevezése:

A cselekvési terv célja:

A cselekvési terv célértéke:

A célérték elérésének mérési módja:

A projekt vezetője:

A projekt időtartama:

Cselekvési terv								
Ssz.	Feladat	Felelős	Résztevők	Erőforrások	Időtartam	Határidő	Módszer	Elvárt eredmény

--	--	--	--	--	--	--	--	--

5. sz. melléklet: Munkaterv sablon

Munkaterv

Sorszám	Tevékenység	Határidő/ időtartam	Felelős	Bevont munkatársak	Elvárt eredmény
1.					
2.					
3.					
4.					
5.					
6.					
7.					
8.					
9.					



6. sz. melléklet: Az intézményvezetői önértékelés partneri mérőeszközei

Oktatói / Képzési tanács kérdőív az intézményvezetői önértékeléshez

Kérjük, gondolja végig és értékelje, hogy a felsorolt állítások közül melyik milyen mértékben igaz az intézmény vezetőjére vonatkozóan.

Válassza ki a véleményét tükröző értéket (a legördülő menü segítségével) 0 és 4 között, ahol:

teljesen igaz = 4

általában igaz = 3

többnyire nem igaz = 2

egyáltalán nem igaz = 1

nincs információm = 0.

A „0” megjelölést az átlagba nem számítjuk bele! Pontos válaszai segítenek abban, hogy az intézményvezető saját munkájáról valós képet kaphasson.

1. Az intézmény vezetője irányítja, szervezi a stratégiai és az éves tervezési folyamatot és személyesen közreműködik az intézmény szakképzési céljainak meghatározásában.
2. Az intézmény vezetője a tervezés során ösztönzi az intézményi innovációkat.
3. Az intézmény vezetője a tervezési tevékenység során konkrét, megvalósítható, mérhető és reális célok megfogalmazására törekszik.
4. Az intézmény vezetője biztosítja, hogy a tervezett képzések és képzési programok a stratégiai célokkal összhangban legyenek.
5. Az intézmény vezetője irányítja, szervezi a képzési igényeket megjelenítő releváns partnerekkel folytatott konzultáció megtervezését, megszervezését és lebonyolítását, és személyes feladatot is vállal ezekben a tevékenységekben.
6. Az intézmény vezetője irányítja, szervezi a minőségirányítási rendszer kidolgozását, és személyes feladatot vállal a minőségirányítási rendszer kialakításában és működtetésében.
7. Az intézmény vezetője úgy irányítja, szervezi a minőségirányítási tevékenységet és szabályozza a minőségirányítással kapcsolatos felelősségi köröket, hogy az intézményben mindenki számára egyértelmű, kinek mi a feladata, felelőssége.
8. Az intézmény vezetője bevonja az oktatókat a tervezési munkába, az intézményi célok és tervek kialakításába.
9. Az intézmény vezetője konkrét feladatot vállal a belső és a külső partnerekkel való együttműködés formáinak tervezésében, kialakításában.
10. Az intézmény vezetője biztosítja a humán és az anyagi erőforrásokat, az azokkal való hatékony gazdálkodást az intézmény céljainak elérése érdekében.
11. Az intézmény vezetője biztosítja a munkatársak egyenletes terhelését.

12. Az intézményi célok elérése érdekében az intézményvezető megosztja feladatait vezetőtársaival, az oktatókkal és az egyéb alkalmazottakkal.
13. Az intézményvezető együttműködési rendszert működtet a duális partnerekkel, biztosítja az oktatók és a duális képzőhelyek összehangolt szakmai munkáját.
14. Az intézményvezető a sikeres partneri együttműködés biztosításához többféle kommunikációs csatornát alkalmaz.
15. Az intézményvezető ösztönzi és támogatja az oktatók együttműködését.
16. Az intézményvezető szervezi és irányítja a belső kommunikációt, az információáramlást, az értekezletek intézményi rendjét.
17. Az intézményvezető támogatja és ösztönzi a belső szakmai és módszertani tudásmegosztást, az eltérő tudással, képességekkel, készségekkel rendelkező kollégák együttműködését.
18. Az intézményvezető gondoskodik az oktatók együttműködéséről a kiemelt figyelmet igénylő tanulók támogatása terén, irányítja a korai iskolaelhagyás megelőzése érdekében történő együttműködést.
19. Az intézményvezető a továbbképzési rendszerrel biztosítja az intézményi célok és az oktatók egyéni szakmai fejlődési igényének/szakmai karriertervének az összhangját.
20. Az intézményvezető munkájában látható, hogy figyelmet fordít vezetői kompetenciáinak fejlesztésére.
21. Az intézményvezető úgy szervezi és irányítja a módszertani fejlesztést, hogy biztosítva legyenek azok az alkalmazandó módszerek, munkaformák, amelyek a tanulók aktív közreműködésére építenek és elősegítik az elvárt tanulási eredmények elérését, kiemelt figyelmet fordítva az egyéni haladás és az egyéni tanulási utak kialakításának lehetőségére.
22. Az intézményvezető biztosítja, hogy az oktatók és a duális partnerek megismerjék és alkalmazzák a tanulók tanulási eredményeinek értékelésére vonatkozó szabályokat.
23. Az intézményvezető megfelelő feltételek biztosításával támogatja a digitális tartalmak, módszerek és eszközök használatát az oktatási folyamatban.
24. Az intézményvezető a belső és külső kommunikációjában, információközlésében alkalmazza a digitális eszközöket.
25. Az intézményvezető az oktatók értékelése során méri és értékeli a digitális felkészültségüket, a digitális oktatási módszerek alkalmazását.
26. Az intézményvezető az oktatók értékelése során méri és értékeli a környezeti fenntarthatóság alapelveinek a megjelenését a tanítási-tanulási tevékenységekben.
27. Az intézmény vezetője kialakította az intézményi célrendszernek megfelelő korai jelzőrendszert, eredményeit ismeri és felhasználja a szakmai-pedagógiai munka értékeléséhez és fejlesztéséhez.

28. Az intézmény vezetője személyesen részt vesz az önértékelés és a külső értékelés eredményei alapján a fejlesztési célok, célkitűzések meghatározásában, a cselekvési tervek elkészítésében, bevonja ebbe a munkába az oktatókat.
29. Az intézményvezető gondoskodik arról, hogy a fejlesztési célok bekerüljenek az intézményi célrendszerbe, biztosítja a megfelelő humán és infrastrukturális erőforrásokat a cselekvési tervek elkészítéséhez és végrehajtásához.
30. Az intézmény vezetője személyes szerepet vállal az oktatói értékelés eredményei alapján a fejlesztések indításában.
31. Az intézmény vezetője biztosítja, hogy széles körben és nyilvánosan hozzáférhetők legyenek az intézményi önértékelés eredményei.
32. Az intézményvezető az oktatók értékelésének végrehajtása során biztosítja az átláthatóságot és az objektivitást.
33. Az intézményvezető oktatókra vonatkozó értékelése szakszerű, fejlesztő hatású.
34. Az intézményvezető az oktatói értékelésbe bevonja vezető munkatársait.
35. Az intézmény vezetője többféle értékelési módszer (óra/foglalkozáslátogatás, dokumentumelemzés, megfigyelés) alkalmazásával törekszik az oktatók tevékenységének átfogó értékelésére.
36. Az intézményvezető biztosítja a megfelelő erőforrásokat az oktatók cselekvési terveinek megvalósításához. A cselekvési tervekben megfogalmazott feladatok megvalósítását támogatja és nyomon követi.

7.sz. melléklet: Az intézményvezetői önértékelés munkasablonjai

<p>Önértékelési terület</p>	<p>TERVEZÉS</p> <p>A tervezés tükrözi az intézménynek a releváns partnerekkel közösen kialakított stratégiai jövőképét, és egyértelműen meghatározott célokat, intézkedéseket és indikátorokat tartalmaz.</p>	
<p>Önértékelési szempont</p>	<p>T1</p> <p>Az intézmény által kitűzött helyi célok tükrözik az európai, országos és regionális szakképzés-politikai célokat.</p>	
<p>Az önértékeléshez kapcsolódó elvárás</p>		<p>Intézményi működési gyakorlat leírása</p>
<p>Az intézmény az európai, országos, regionális és helyi szakképzés-politikai célokat figyelembe véve stratégiai és éves célokat határoz meg, amelyek egymásra épülnek. A szakképzés jelenleg érvényben lévő európai stratégiai céljait az Európai Tanács 2020. november 24-i Ajánlása „A fenntartható versenyképességet, társadalmi méltányosságot és rezilienciát célzó szakképzésről”, az országos célokat a „Szakképzés 4.0 - A szakképzés és felnőttképzés megújításának középtávú szakmapolitikai stratégiája, a szakképzési rendszer válasza a negyedik ipari forradalom kihívásaira” című stratégia határozza meg. A regionális célok a regionális, megyei és helyi munkaerő-piaci stratégiában jelennek meg.</p> <p>A szakképzésről szóló 2019. évi LXXX. törvényben és a szakképzésről szóló törvény végrehajtásáról szóló 12/2020. (II.7.)Kormányrendeletben tükröződnek az európai stratégiai célok és a Szakképzés 4.0 Stratégia céljai.</p> <p>Az intézmény fenti dokumentumok alapján meghatározott hosszú távú céljai a szakmai program részét képezik, valamint nyomon követhetők az egyéb dokumentumokban: a vezetői pályázatban/vezetési programban, szervezeti és működési szabályzatban, házirendben, továbbképzési programban, és amennyiben releváns, a fejlesztési tervekben, alapkészség fejlesztési tervben, a komplex pedagógiai módszertani fejlesztés tervében, marketing tervben, nemzetköziesítési stratégiában, digitális oktatási stratégiában.</p> <p>Az intézmény éves tervezési dokumentumai (munkatervek, beiskolázási terv, amennyiben releváns cselekvési, illetve intézkedési tervek) összhangban vannak az intézmény hosszú távú céljaival.</p>		

<p><i>Ennél a szempontnál azt kell megvizsgálni, hogy az intézmény vezetője a jogszabályokra alapozva hogyan irányítja, szervezi az intézmény stratégiai és éves tervezési folyamatait, a szakképzésre vonatkozó célok meghatározását, az intézményi innováció ösztönzését és azokban milyen személyes feladatot vállal. Vizsgálni kell továbbá, hogy a vezetési programjában megfogalmazott célok között megjelennek-e a szakképzés-politikai célok, valamint hogy a vezetési program célrendszere összhangban van-e az intézmény stratégiai céljaival.</i></p>		
Intézményvezetői működési gyakorlat értékelése	Erősségek	
	Fejlesztendő területek	
Megjegyzés		

<p>Önértékelési terület</p>	<p>TERVEZÉS A tervezés tükrözi az intézménynek a releváns partnerekkel közösen kialakított stratégiai jövőképét, és egyértelműen meghatározott célokat, intézkedéseket és indikátorokat tartalmaz.</p>	
<p>Önértékelési szempont</p>	<p>T2 Az intézmény egyértelműen meghatározza a célokat és figyelemmel kíséri a megvalósulásukat. A képzéseket úgy alakítja ki, tervezi meg, hogy elérjék a kitűzött szakképzés-politikai célokat.</p>	
<p>Az önértékeléshez kapcsolódó elvárás</p>		<p>Intézményi működési gyakorlat leírása</p>
<p>Az intézmény konkrét, egyértelmű és mérhető célokat, célkitűzéseket fogalmaz meg, ezzel biztosítja az értékelhetőséget és a visszacsatolást. A meghatározott célokhoz az intézmény önállóan vagy a fenntartóval, illetve a szakképzési centrummal egyeztetve konkrét mérőszámokat, értékelési sikerkritériumokat rendel, amelyekkel rendszeres mérés és adatgyűjtés mellett figyelemmel kíséri és értékeli a kitűzött célok elérését. Az intézmény stratégiai céljait lebontják a gyakorlati megvalósítás szintjére és azok megjelennek a képzések tervezésében, tartalmában, módszertanában és az oktatás-szervezésben.</p> <p><i>Ennél a szempontnál azt kell megvizsgálni, hogy az intézmény megalapozottan és egyértelműen meghatározta-e a céljait, célkitűzéseit, és hogyan biztosítja ezek mérhetőségét.</i></p> <p><i>Vizsgálni kell továbbá, hogy a képzések és a képzési programok összhangban vannak-e a stratégiai célokkal.</i></p>		
<p>Intézményvezetői működési gyakorlat értékelése</p>	<p>Erősségek</p>	
	<p>Fejlesztendő területek</p>	

Megjegyzés	
Önértékelési terület	<p>TERVEZÉS</p> <p>A tervezés tükrözi az intézménynek a releváns partnerekkel közösen kialakított stratégiai jövőképét, és egyértelműen meghatározott célokat, intézkedéseket és indikátorokat tartalmaz.</p>
Önértékelési szempont	<p>T3</p> <p>Az intézmény a helyi munkaerő-piaci és az egyéni képzési igények meghatározása érdekében konzultációt folytat a releváns partnerekkel.</p>
Az önértékeléshez kapcsolódó elvárás	Intézményi működési gyakorlat leírása
<p>Az intézmény a célok kialakításához azonosítja a képzési igényeket megjelenítő releváns partnereit.</p> <p>A helyi munkaerő-piaci/képzési igényeket elsősorban a munkaerő-piaci partnerek (a duális képzésben együttműködő gazdasági társaságok, vállalkozások, a végzeteket foglalkoztató gazdálkodó szervezetek, a munkaerőpiac érdekképviselői szervezetei), az ágazati képzőközpontok, az illetékes kamarák jelenítik meg, de más intézmények, szervezetek (egyetemek, tankerületi központok, általános iskolák, kulturális és sportszervezetek, egészségügyi, szociális támogató intézmények, egyéb szakmai szervezetek) is közvetíthetnek ilyen igényeket.</p> <p>Az egyéni képzési igényeket a jelenlegi vagy leendő tanulók, a szülők, a képzésben részt vevő személyek, az oktatók jelenítik meg.</p> <p>Az intézmény a helyi munkaerő-piaci igények felmérése, valamint az egyéni képzési igények feltárása érdekében konzultációt, párbeszédet folytat, valamint adatot, információt és visszajelzéseket gyűjt a releváns partnerei körében. Az adatok, információk és visszajelzések feldolgozásába és elemzésébe bevonja a releváns partnereit, kiemelten a munkatársakat.</p>	

<p><i>Ennél a szempontnál azt kell megvizsgálni, hogy az intézmény vezetője hogyan irányítja, szervezi a célok egyértelmű és megalapozott meghatározását és azok mérhetőségének biztosítását, és mindezekben milyen személyes feladatot vállal. Vizsgálni kell továbbá, hogy az intézmény vezetője hogyan irányítja és szervezi a képzések és a képzési programok stratégiai célokkal való összhangját, és ebben milyen személyes feladatot vállal.</i></p>		
Intézményvezetői működési gyakorlat értékelése	Erősségek	
	Fejlesztendő területek	
Megjegyzés		

Önértékelési terület	TERVEZÉS A <i>tervezés</i> tükrözi az intézménynek a releváns partnerekkel közösen kialakított stratégiai jövőképét, és egyértelműen meghatározott célokat, intézkedéseket és indikátorokat tartalmaz.
Önértékelési szempont	T4 Az intézmény egyértelműen meghatározott és átlátható minőségirányítási rendszerrel rendelkezik. Meghatározza a minőségirányítás szervezeti kereteit és a minőségirányítással kapcsolatos felelősségi köröket.
Az önértékeléshez kapcsolódó elvárás	Intézményi működési gyakorlat leírása

<p>Az intézmény tevékenységét minőségirányítási rendszer alapján végzi, amely minőségpolitikából, önértékelésből és az ezekre épülő beavatkozó, fejlesztő tevékenységekből áll. Az intézményi minőségirányítási rendszernek része az oktatók értékelési rendszere is.</p> <p>Az intézmény a minőségpolitikában megalkotja a küldetését, és a jövőképét, és azokhoz kapcsolódóan stratégiai célokat és minőségcélokat határoz meg. A minőségpolitikában és a kapcsolódó minőségcélokban kinyilvánítja a minőségirányítás és a minőségfejlesztés iránti vezetői és intézményi elkötelezettséget, valamint meghatározza a minőségirányítási rendszer működtetésének szervezeti kereteit, ezen belül azt, hogy ki miért felelős.</p> <p>Az intézmény a szervezeti és működési szabályzatban, és a munkaköri leírásokban rögzíti az intézmény szervezeti egységei és a teljes munkatársi kör minőségirányítással kapcsolatos felelősségét és feladatait.</p> <p><i>Ennél a szempontnál azt kell megvizsgálni, hogy az intézmény vezetője hogyan irányítja, szervezi a minőségirányítási rendszer kidolgozását, és milyen személyes feladatot vállal a minőségirányítási rendszer kialakításában és működtetésében. Vizsgálni kell továbbá, hogy az intézmény vezetője hogyan, milyen szervezeti keretek között irányítja, szervezi a minőségirányítási tevékenységet és hogyan szabályozza a minőségirányítással kapcsolatos felelősségi köröket.</i></p>	
Intézményvezetői működési gyakorlat értékelése	Erősségek
	Fejlesztendő területek
Megjegyzés	

Önértékelési terület	<p>TERVEZÉS</p> <p>A tervezés tükrözi az intézménynek a releváns partnerekkel közösen kialakított stratégiai jövőképét, és egyértelműen meghatározott célokat, intézkedéseket és indikátorokat tartalmaz.</p>	
Önértékelési szempont	<p>T5</p> <p>Az intézmény bevonja a munkatársakat az intézményi célok és tervek kialakításába.</p>	
Az önértékeléshez kapcsolódó elvárás		Intézményi működési gyakorlat leírása
<p>Az intézmény bevonja a munkatársakat (oktatókat, egyéb alkalmazottakat) és a duális képzőhely oktatóit az intézmény cél-meghatározási, tervezési folyamataiba, ideértve a minőségfejlesztési tevékenységek megtervezését is.</p> <p>Az intézmény vezetése a munkatársak bevonásával alkotja meg hosszú-távú és operatív terveit, kompetenciájuk szerint bevonják őket a célok megfogalmazásába.</p> <p>Az intézmény munkatársait széleskörűen bevonják az intézményi önértékelés és az azt követő fejlesztések meghatározásának, a fejlesztési célok kijelölésének és a fejlesztések megvalósításának a folyamatába.</p> <p>Az intézmény bevonja a munkatársakat az intézményi szintű döntések meghozatalába is. Az oktatói testület dönt az intézmény szakmai programjának, a duális szakirányú képzés képzési programjának, a szervezeti és működési szabályzatának, házirendjének, éves munkatervének, továbbképzési programjának elfogadásáról.</p> <p><i>Ennél a szempontnál azt kell megvizsgálni, hogy az intézmény vezetője hogyan irányítja, szervezi a munkatársak, különösképpen az oktatói testület tagjainak részvételét az intézményi célok, tervek kialakításában, illetve hogy a jogszabályokban és az egyéb szabályzatokban meghatározott módon bevonja-e a munkatársakat a tervezési munkába.</i></p>		
Intézményvezetői működési gyakorlat értékelése	Erősségek	
	Fejlesztendő területek	
Megjegyzés		

Önértékelési terület	TERVEZÉS A tervezés tükrözi az intézménynek a releváns partnerekkel közösen kialakított stratégiai jövőképét, és egyértelműen meghatározott célokat, intézkedéseket és indikátorokat tartalmaz.	
Önértékelési szempont	T6 Az intézmény meghatározza a partneri körét és együttműködéseket tervez a releváns partnerekkel.	
Az önértékeléshez kapcsolódó elvárás		Intézményi működési gyakorlat leírása
<p>Az intézmény a szakmai programjával összhangban azonosítja a külső partnereit, és kijelöli a releváns külső partnereket. A külső partnerek körét megismertetik az intézmény munkatársaival, tanulóival és a szülőkkel.</p> <p>Az intézmény a szabályozó dokumentumaiban, terveiben szakmai-képzési együttműködési rendszert tervez és szervez más szakképző intézményekkel, a duális képzőhelyekkel, a területi kamarákkal, a munkaerő-piaci partnerekkel, a szakmai szervezetekkel, a pályaaorientációs és pályaválasztási tevékenysége során partnerként megjelenő oktatási intézményekkel, a leendő tanulókkal és szüleikkel, és meghatározza az egyes partnerekkel folytatott együttműködés tartalmát.</p> <p>Az intézmény együttműködést tervez a működési területén a többi szakképző intézménnyel a képzési kínálat kialakításában, összehangolásában és a duális szakképzés feltételeinek biztosításában.</p> <p>Az intézmény együttműködési formát alakít ki a területi munkaerő-piaci szervezetekkel a képzési igények megismerése, a duális képzés megszervezése, a képzőhelyek szakmai támogatása, az oktatói továbbképzések terén.</p> <p>Az intézmény a nevelési és egészségnevelési program tervezése során együttműködik kulturális és sportszervezetekkel, egészségügyi, szociális támogató intézményekkel, egyéb szakmai szervezetekkel.</p>		

<p>Az intézmény a szakmai programjával összhangban azonosítja a belső partnereit. Az intézmény a működésével kapcsolatos döntések előkészítése, végrehajtása és ellenőrzése érdekében – jogszabályban meghatározottak szerint – megtervezi az együttműködését az oktatókkal, a tanulókkal, a kiskorú tanulók törvényes képviselőivel, a képzésben részt vevő személyekkel, a képzési tanáccsal és a diákönkormányzattal, valamint kölcsönös tájékoztatást tervez a vele tanulói jogviszonyban álló tanulók elhelyezését biztosító kollégiummal.</p> <p><i>Ennél a szempontnál azt kell megvizsgálni, hogy az intézmény vezetője hogyan irányítja, szervezi az intézmény külső és belső partnereinek azonosítását és ebben a folyamatban milyen személyes feladatot vállal, valamint hogyan vesz részt a partnerekkel való együttműködés rendszerének tervezésében, kialakításában, és milyen konkrét feladatokat vállal ebben az együttműködési rendszerben. Vizsgálni kell továbbá, hogy a partneri együttműködés tervezése során az intézményvezető hogyan alakítja ki a partnerek bevonását az intézmény döntéshozatali folyamataiba.</i></p>	
Intézményvezetői működési gyakorlat értékelése	Erősségek
	Fejlesztendő területek
Megjegyzés	

<p>Önértékelési terület</p>	<p>TERVEZÉS A tervezés tükrözi az intézménynek a releváns partnerekkel közösen kialakított stratégiai jövőképét, és egyértelműen meghatározott célokat, intézkedéseket és indikátorokat tartalmaz.</p>	
<p>Önértékelési szempont</p>	<p>T7 Az intézmény intézkedéseket határoz meg az adatvédelmi szabályoknak való megfelelés biztosítására.</p>	
<p>Az önértékeléshez kapcsolódó elvárás</p>		<p>Intézményi működési gyakorlat leírása</p>
<p>Az intézmény az adatkezelési szabályzatában meghatározza a természetes személyek személyes adatai kezelésének, az adatokhoz való hozzáférésnek, az adatok tárolásának és továbbításának intézményi rendjét. Az adatkezelési szabályzat elkészítésénél, módosításánál az intézmény a jogszabályi előírásoknak megfelelően kikéri a képzési tanács és a diákönkormányzat véleményét.</p> <p>Az intézmény adatvédelmi szabályzata a tanuló, a képzésben részt vevő személy, az alkalmazottak szakmai oktatással összefüggésben kezelt személyes adatai mellett tartalmazza a minőségirányítási tevékenységekből (mérések, értékelések, kérdőíves megkérdezések stb.) származó adatok kezelésének szabályait is.</p> <p><i>Ennél a szempontnál azt kell megvizsgálni, hogy az intézmény vezetője hogyan irányítja és szervezi a biztonságos adatkezelés és adattovábbítás rendjének kialakítását és abban milyen személyes feladatot vállal.</i></p> <p><i>Vizsgálni kell továbbá, hogy hogyan irányítja és szervezi a minőségirányítási tevékenységekből származó adatok kezelését és a közérdekű adatok nyilvánosságának biztosítását.</i></p>		
<p>Intézményvezetői működési gyakorlat értékelése</p>	<p>Erősségek</p>	
	<p>Fejlesztendő területek</p>	
<p>Megjegyzés</p>		

MEGVALÓSÍTÁS

Önértékelési terület	MEGVALÓSÍTÁS	
	Az intézmény a releváns partnerekkel együttműködésben összeállított terveket a kitűzött célok elérése érdekében megvalósítja.	
Önértékelési szempont	M1	
	Az intézmény a célok elérése érdekében megtervezett tevékenységek megvalósítását a szükséges erőforrások elosztásával biztosítja.	
Az önértékeléshez kapcsolódó elvárás		Intézményi működési gyakorlat leírása
<p>Az intézmény célrendszerében meghatározott célok koherensen megjelennek a szakmai programban és az intézmény éves terveiben.</p> <p>Az intézmény az éves munkatervezéshez kapcsolódóan erőforrás-tervezést végez, amely során biztosítja a szükséges szervezeti kereteket, a humán és az anyagi erőforrásokat.</p> <p>A megvalósítás során biztosítja a szükséges anyagi erőforrásokat a szakmai oktatáshoz (közismereti oktatás, ágazati alapoktatás, szakirányú oktatás) és az intézmény működtetéséhez (infrastruktúra karbantartása, munkavédelmi és védőfelszerelések, higiénia) szükséges feltételek terén.</p> <p>A humán erőforrás-tervezésben biztosítja a munkatársak egyenletes terhelését.</p> <p><i>Ennél a szempontnál azt kell megvizsgálni, hogy az intézmény hogyan valósítja meg az erőforrások elosztását, meghatározza-e az erőforrás-elosztás alapelveit, és azok hogyan segítik az intézményi célok megvalósulását.</i></p>		

Intézményvezetői működési gyakorlat értékelése	Erősségek	
	Fejlesztendő területek	
Megjegyzés		

Önértékelési terület	MEGVALÓSÍTÁS Az intézmény a releváns partnerekkel együttműködésben összeállított terveket a kitűzött célok elérése érdekében megvalósítja.	
Önértékelési szempont	M2 Az intézmény az eltervezett intézkedések megvalósítása érdekében egyértelműen meghatározott módon támogatja a szoros szakmai együttműködésen alapuló partnerségek kialakítását, kiemelten a duális képzőhelyekkel történő együttműködést.	
Az önértékeléshez kapcsolódó elvárás		Intézményi működési gyakorlat leírása
<p>Az intézmény a célok és a képzési eredményesség érdekében szakmai-képzési együttműködési rendszert működtet más szakképző intézményekkel, a duális képzőhelyekkel, a területi kamarákkal, a munkaerő-piaci partnerekkel, a szakmai szervezetekkel, a pályaorientációs és pályaválasztási tevékenysége során partnerként megjelenő oktatási intézményekkel, a leendő tanulókkal és szüleikkel, és hatékony együttműködési munkaformákat működtet az egyes partnerekkel.</p> <p>Az intézmény a szakmai programjának részét képező képzési programját a duális partnerek bevonásával készíti el. A duális képzőhelyen szakképzési munkaszerződéssel foglalkoztatott tanulók szakmai vizsgára történő felkészítésében minden érdekelt fél részt vesz a képzési programban meghatározottak szerint. A duális képzőhelyen folyó szakirányú oktatás keretében a tanulók értékelésében a jogszabályban és a szakmai programban rögzített szabályok alapján egységes gyakorlatot alkalmaz.</p> <p>Az intézmény együttműködik a működési területén a többi szakképző intézménnyel a képzési kínálat kialakításában, összehangolásában és a duális szakképzés feltételeinek biztosításában.</p>		

<p>Az intézmény együttműködik a területi munkaerő-piaci szervezetekkel a képzési igények megismerésében, a duális képzés működtetésében, a képzőhelyek támogatásában, a gazdasági partnereivel a szakmai oktatói továbbképzések megvalósításában.</p> <p>Az intézmény a nevelési és egészségnevelési program megvalósítása során együttműködik kulturális és sportszervezetekkel, egészségügyi, szociális támogató intézményekkel, egyéb szakmai szervezetekkel.</p> <p><i>Ennél a szempontnál azt kell megvizsgálni, hogy az intézmény hogyan működteti a partnerekkel folytatott szakmai együttműködések szervezeti kereteit, milyen gyakorlati megoldásokat alkalmaz a partneri együttműködések területén, milyen munkamegosztást, egyéni feladatokat határoz meg, és azok mennyire támogatják az intézményi célok elérését. Vizsgálni szükséges az alkalmazott gyakorlat kiterjedését, a teljes partneri kör bevonását.</i></p>	
Intézményvezetői működési gyakorlat értékelése	Erősségek
	Fejlesztendő területek
Megjegyzés	

Önértékelési terület	MEGVALÓSÍTÁS Az intézmény a releváns partnerekkel együttműködésben összeállított terveket a kitűzött célok elérése érdekében megvalósítja.	
Önértékelési szempont	M3 Az intézményben a képzési célok elérése érdekében megvalósul az oktatók együttműködése.	
Az önértékeléshez kapcsolódó elvárás		Intézményi működési gyakorlat leírása
<p>Az intézmény oktatói a szakmai program, illetve a duális képzőhelyekkel egyeztetett képzési program alapján, közösen végzik az oktatási tevékenységüket.</p> <p>Az intézmény a képzési célok elérése érdekében működteti az oktatók (egy osztályban tanító oktatók, szakmai oktatók, projekteket megvalósító oktatók) együttműködési rendszerét, közös szabályokat alkalmaz a pedagógiai tervezésben, a tanulók értékelésében, működteti a szakmai-képzési belső együttműködést, a belső tudásmegosztást.</p> <p>Az oktatók munkatervben rögzített munkaközösségi értekezleteken, projektértekezleteken történő egyeztetések alapján, a képzési és kimeneti követelmények, a programtantervek, a szakmai program figyelembevételével készítik el a projektterveket, tanmeneteket.</p> <p>A projektek megvalósításában a szakmai és a közismereti oktatók egyaránt részt vesznek.</p> <p>A tanulók versenyfelkészítése és felzárkóztatása az oktatók együttműködésével valósul meg.</p>		

<i>Ennél a szempontnál azt kell megvizsgálni, hogy az intézmény hogyan alakítja ki és működteti az oktatók közötti együttműködés kereteit, és az intézményi célok elérése érdekében hogyan valósul meg az oktatók közötti szakmai együttműködés, az intézmény hogyan támogatja, ösztönzi ezt.</i>		
Intézményvezetői működési gyakorlat értékelése	Erősségek	
	Fejlesztendő területek	
Megjegyzés		

<p>Önértékelési terület</p>	<p>MEGVALÓSÍTÁS</p> <p>Az intézmény a releváns partnerekkel együttműködésben összeállított terveket a kitűzött célok elérése érdekében megvalósítja.</p>	
<p>Önértékelési szempont</p>	<p>M4</p> <p>Az intézményben az intézményi célokkal összhangban működik az oktatók továbbképzési rendszere.</p>	
<p>Az önértékeléshez kapcsolódó elvárás</p>		<p>Intézményi működési gyakorlat leírása</p>
<p>Az intézmény az oktatók továbbképzése céljából hosszú-távú továbbképzési programot és ez alapján éves beiskolázási tervet készít.</p> <p>A továbbképzési programot az intézmény szakmai programjának, szakmaszerkezetének, a fejlesztési terveinek, a korszerű szakképzési tartalmaknak és a szakképzési releváns módszertanoknak megfelelően, az intézményi célok figyelembevételével tervezik és valósítják meg.</p> <p>A továbbképzések tervezésében és megvalósításában az intézmény szakmai fejlesztési igénye mellett figyelembe veszik az oktatói értékelés eredményeit és az intézményi célokat támogató egyéni oktatói kompetenciák fejlesztésére irányuló képzési szükségleteket és igényeket.</p> <p>Az éves beiskolázási tervben biztosítják az egyenletes továbbképzési terhelést, annak érdekében, hogy megvalósuljon az oktatók jogszabályban meghatározott négyévenként legalább hatvan óra továbbképzése.</p> <p>A szakirányú oktatásban oktatott tantárgy oktatójának továbbképzése esetén a továbbképzés elsősorban vállalati környezetben vagy képzőközpontban történik, amelynek célja, hogy az oktatók új technológiákat, eljárásokat, anyagokat ismerjenek meg, piacképes szakmai tudást szerezzenek, új eljárásokat, módszereket ismerjenek meg és beépítsék azokat a szakképzési gyakorlatukba.</p> <p>A továbbképzésben részt vevők rendszeresen tájékoztatják az érintetteket, köztük a szakirányú oktatásban részt vevő többi érintettet, a továbbképzéseken tapasztaltakról.</p>		

<p>Az intézmény értékeli a továbbképzések eredményességét, biztosítja a megszerzett tudás belső továbbadását.</p> <p><i>Ennél a szempontnál azt kell megvizsgálni, hogy az intézmény hogyan alakítja ki és működteti az oktatók továbbképzési rendszerét, az intézmény mindenkori céljaival összhangban hogyan méri fel, értékeli az oktatók szakmai tudását és képességeit, és hogyan támogatja az oktatók képzettségének növelését, egyéni kompetencia-fejlesztését.</i></p> <p><i>Vizsgálni kell azt is, hogyan készíti az intézmény a továbbképzési programot és az éves beiskolázási tervet, hogyan veszi ennél figyelembe az oktatók szakmai felkészültségének és szakmai munkájának értékeléséből adódó egyéni fejlesztési célokat. Vizsgálni kell továbbá, hogyan történik az intézményben a négyéves továbbképzési kötelezettség teljesítésének egyéni szintű tervezése, a továbbképzéseken szerzett tudás, tapasztalatok továbbadása.</i></p>	
Intézményvezetői működési gyakorlat értékelése	Erősségek
	Fejlesztendő területek
Megjegyzés	

Minőségirányítási rendszer	
Önértékelési terület	<p>MEGVALÓSÍTÁS</p> <p>Az intézmény a releváns partnerekkel együttműködésben összeállított terveket a kitűzött célok elérése érdekében megvalósítja.</p>
Önértékelési szempont	<p>M5</p> <p>A tanulóközpontú intézmény szakmai programja lehetővé teszi a tanulók számára, hogy elérjék az elvárt tanulási eredményeket, valamint hogy aktívan részt vegyenek a tanulási folyamatban.</p>
Az önértékeléshez kapcsolódó elvárás	Intézményi működési gyakorlat leírása
<p>Az intézmény a közismereti kerettantervek, a képzési és kimeneti követelmények és a programtervek alapján, a helyi igények figyelembevételével kialakítja a szakmai programját, amely tartalmazza az oktatás-képzés folyamatában alkalmazott oktatási, nevelési, pedagógiai stratégiákat, a tanulási eredmény alapú megközelítést, a kimeneti követelmények által vezérelt tartalomszabályozást, továbbá a képzésben alkalmazott korszerű szakképzési releváns módszereket, munkaformákat, kiemelten a projekt módszert.</p> <p>A képzési és kimeneti követelmények alapján az intézmény képzési programja egyértelműen meghatározza az elvárt tanulási eredményeket, amelyek eléréséhez az intézmény olyan módszereket alkalmaz, amelyek a tanulókat aktív tevékenységre, a tanulási folyamatban való aktív részvételre ösztönzik (pl. projektoktatás).</p> <p>Az intézmény szakmai programja tartalmazza az egyéni tanulói képzési igényeknek való megfelelés módjait, az egyéni tanulási utak lehetőségeit, az előzetes tudás beszámításának szabályait, valamint a hátrányokkal küzdő (SNI, BTMN, HH, HHH) tanulók részére ajánlott sajátos nevelési, oktatási eljárásokat.</p> <p>Az intézmény a szakmai programot rendszeresen felülvizsgálja és az értékelés alapján fejleszti azt.</p> <p><i>Ennél a szempontnál azt kell megvizsgálni, hogy az intézmény szakmai programjában megjelennek-e és hogyan a jogszabályban előírt tartalmak, hogyan alkalmazzák azokat, milyen módszereket, munkaformákat, alkalmaznak az elvárt tanulási eredmények elérése érdekében, illetve azt, hogy az intézmény hogyan biztosítja a tanulók számára az egyéni haladás lehetőségeit.</i></p>	

<i>Vizsgálni kell továbbá, hogyan történik a szakmai program felülvizsgálata, hogyan vonják be ebbe a duális képzőhelyeket, és a felülvizsgálat során hogyan jelennek meg a szakmai programban a gazdaság helyi igényei.</i>		
Intézményvezetői működési gyakorlat értékelése	Erősségek	
	Fejlesztendő területek	
Megjegyzés		
Önértékelési terület	MEGVALÓSÍTÁS Az intézmény a releváns partnerekkel együttműködésben összeállított terveket a kitűzött célok elérése érdekében megvalósítja.	
Önértékelési szempont	M6 Az intézmény érvényes, pontos és megbízható módszereket alkalmaz a tanulók tanulási eredményeinek az értékelésére.	
Az önértékeléshez kapcsolódó elvárás		Intézményi működési gyakorlat leírása
<p>Az intézmény szakmai programja tartalmazza az oktatás-nevelés-képzés folyamatában alkalmazott értékelési eljárásokat, a tanulmányok alatti vizsgák részeit, annak követelményrendszerét, és egyértelműen leírja a továbbhaladás minimumkövetelményeit.</p> <p>A gyakorlatban működtetett értékelési eljárásokban érvényesül a kimenet-szabályozás, a tanulási eredmény alapú megközelítés és a vizsgáztatás során is alkalmazandó portfólió módszere.</p> <p>A képzési programban a duális képzőhelyekkel egyeztetve meghatározzák az értékelés módszereit, eljárásrendjét, szabályait, amelyekkel pontosan és megbízhatóan tudják a képzőhelyekkel közösen értékelni a tanulók elért tanulási eredményeit.</p> <p>Az értékelés módszereit, eljárásrendjét, szabályait a tanulókkal ismertetik.</p> <p><i>Ennél a szempontnál azt kell megvizsgálni, hogy az intézmény egyértelműen meghatározza-e és hogyan a tanulók értékelésének a módszereit, kiemelten az egyének tanulási eredményeinek az értékelésére alkalmas módszereket, az értékelés</i></p>		

<i>eljárásrendjét, kialakításuk során hogyan vonja be a duális képzőhelyeket, és az elvárásokat hogyan ismertetik meg a tanulókkal. Vizsgálni kell azt is, hogy az intézményben hogyan alkalmazzák a szakmai programban meghatározott és leírt értékelési módszereket, eljárásokat.</i>		
Intézményvezetői működési gyakorlat értékelése	Erősségek	
	Fejlesztendő területek	
Megjegyzés		

Az önértékeléshez kapcsolódó elvárás		Intézményi működési gyakorlat leírása
Önértékelési terület	MEGVALÓSÍTÁS Az intézmény a releváns partnerekkel együttműködésben összeállított terveket a kitűzött célok elérése érdekében megvalósítja.	
Önértékelési szempont	M7 Az intézmény a digitális technológiák és az online tanulási eszközök használatával ösztönzi az innovációt a tanítási és tanulási tartalmak és módszerek terén, az iskolában és a duális képzőhelyen egyaránt.	
Az önértékeléshez kapcsolódó elvárás		Intézményi működési gyakorlat leírása
<p>Az intézmény biztosítja a digitális oktatás feltételrendszerét a digitális tartalom, az oktatói tudás és az infrastruktúra területén.</p> <p>Az intézmény szakmai programjában és azon belül kiemelten a képzési programban megjelennek az ágazati alap- és a szakmai vizsgák sikeres teljesítéséhez szükséges, gyakorlatban alkalmazható digitális tudástartalmak.</p> <p>Az intézményben az alapvető informatikai felszereltség mellett a duális képzőhelyek bevonásával a képzésben megjelennek az adott ágazatban jellemző digitális hardverek és szoftverek, a termelésben és a szolgáltatásban alkalmazott legkorszerűbb megoldások és eszközök.</p> <p>Az intézmény ösztönzi és támogatja a digitális tananyagtartalmak fejlesztését és használatát az oktatók körében és a duális képzőhelyeken egyaránt.</p> <p>A digitális technológiák és az online tanulási eszközök használatát az oktatói értékelésben is értékelik, figyelembe veszik a fejlesztési irányok meghatározásánál, a továbbképzési lehetőségek biztosításánál.</p> <p><i>Ennél a szempontnál azt kell megvizsgálni, hogy az intézmény rendelkezik-e digitális oktatási stratégiával, illetve hogyan biztosítja az intézmény a digitális oktatás feltételrendszerét: a digitális tartalom, az oktatói tudás és az infrastruktúra területén. Vizsgálni kell azt is, hogy a duális képzőhelyeket hogyan vonják be a termelésben és</i></p>		

<i>a szolgáltatásban alkalmazott korszerű digitális eszközök, szoftverek intézményi megismertetésébe, valamint hogy az oktatókat hogyan ösztönzik a digitális tananyagok fejlesztésére, a digitális tartalmak, módszerek és eszközök használatára.</i>		
Intézményvezetői működési gyakorlat értékelése	Erősségek	
	Fejlesztendő területek	
Megjegyzés		

ÉRTÉKELÉS

Önértékelési terület	ÉRTÉKELÉS Az intézményben az eredményeket és a folyamatokat rendszeresen ellenőrzik, értékelik, és ezt mérésekkel támasztják alá.	
Önértékelési szempont	ÉI Az intézmény minőségirányítási tevékenysége keretében rendszeres önértékelést végez.	
Az önértékeléshez kapcsolódó elvárás		Intézményi működési gyakorlat leírása
<p>A szakképzési jogszabályok alapján az intézmény minőségirányítási rendszere önértékelésre épül.</p> <p>Az intézmény szabályozza, ezen belül meghatározza az önértékelés szervezeti kereteit, az eljárásrendet és működteti önértékelési rendszerét, indikátorokat és mérőeszközöket alkalmaz.</p> <p>Az intézmény rendszeres mérés és adatgyűjtés mellett legalább kétévenként átfogó önértékelést végez. Az önértékelés magában foglalja az adatok gyűjtését és felhasználását, és eljárásokat tartalmaz a belső és a külső partnerek bevonására.</p> <p>Az önértékelés során az intézmény erősségeket és fejlesztendő területeket határoz meg.</p> <p><i>Ennél a szempontonál azt kell megvizsgálni, hogy az intézmény vezetője milyen módon vesz részt személyesen az intézmény önértékelési rendszerének a kialakításában és működtetésében, milyen feladatokat vállal az önértékelésben, hogyan irányítja és szervezi a munkát, hogyan vonja be a belső és a külső partnereket, az önértékelés eredményeit hogyan mutatja be a partnerek számára, hogyan biztosítja a megfelelő erőforrásokat az önértékeléshez.</i></p>		
Erősségek		

Intézményvezetői működési gyakorlat értékelése	Fejlesztendő területek	
Megjegyzés		
Önértékelési terület	ÉRTÉKELÉS Az intézményben az eredményeket és a folyamatokat rendszeresen ellenőrzik, értékelik, és ezt mérésekkel támasztják alá.	
Önértékelési szempont	É2 Az intézmény az önértékelés keretében méri és értékeli a stratégiai és a minőségcélok megvalósulását, a szakképzési indikátorokat, a partnerek igényét és elégedettségét, a szabályozott folyamatok eredményességét, a cselekvési terv végrehajtásának eredményességét, az oktatói értékelési rendszer működtetését és eredményességét.	
Az önértékeléshez kapcsolódó elvárás		Intézményi működési gyakorlat leírása
<p>Az intézmény évente gyűjti a szakképzési indikátorokat, vizsgálja azok trendjét, az önértékelés során vizsgálja a célkitűzések teljesülését, a tanév végi beszámolók megállapításait, az előző értékelések során elkészített cselekvési tervek megvalósulását és eredményességét.</p> <p>Az intézmény a jelen Önértékelési Kézikönyvben meghatározott folyamatmodell alapján szabályozza és működteti az intézményi folyamatokat a vezetési-irányítási, a szakmai-képzési, a támogató és erőforrás folyamat-területeken. A folyamatokhoz kapcsolott indikátorokkal, a szabályozás és a működési gyakorlat összhangjának a vizsgálatával rendszeresen méri és értékeli az intézményi folyamatok működésének eredményességét.</p> <p>Az intézmény az önértékelés keretében a kétéves önértékelési ciklusonként legalább egyszer méri a szakképzési alapfeladat-ellátás partnereinek (tanulók, szülők,</p>		

<p>munkatársak, duális képzőhelyek, a végzett tanulókat alkalmazó gazdálkodó szervezetek) igényét és elégedettségét.</p> <p>Az önértékelés során az intézmény értékeli az oktatói értékelés helyi szabályozását, működtetését és eredményességét.</p> <p>A stratégiai és a minőségcélok megvalósulásának, a szakképzési indikátoroknak, a partneri mérések eredményeinek, a szabályozott folyamatok, a cselekvési terv, az oktatói értékelési rendszer eredményességének az önértékelése során az intézmény erősségeket és fejlesztendő területeket határoz meg.</p> <p><i>Ennél a szempontnál azt kell megvizsgálni, hogy az intézmény vezetője milyen személyes szerepet vállal az intézményi önértékelés folyamatában, hogyan vesz részt a célok megvalósulásának, valamint az indikátorok és egyéb mérési eredmények, a szabályozott folyamatok és cselekvési tervek eredményességének az értékelésében.</i></p> <p><i>Vizsgálni kell azt is, hogy az intézmény vezetője hogyan vesz részt az oktatói értékelés rendszerének kialakításában, szabályozásában, működtetésében, hogyan irányítja és szervezi az oktatói értékelést, személyesen milyen értékelési feladatokat végez.</i></p> <p><i>Vizsgálni kell továbbá, hogy az oktatók értékelésének szabályozása és a működtetés gyakorlata biztosítja-e a folyamatos szakmai teljesítményt megítélni képes vezetői értékelést.</i></p>	
Intézményvezetői működési gyakorlat értékelése	Erősségek
	Fejlesztendő területek
Megjegyzés	

<p>Önértékelési terület</p>	<p>ÉRTÉKELÉS</p> <p>Az intézményben az eredményeket és a folyamatokat rendszeresen ellenőrzik, értékelik, és ezt mérésekkel támasztják alá.</p>	
<p>Önértékelési szempont</p>	<p>É3</p> <p>Az intézmény önértékelése kiterjed az intézmény digitális felkészültségének és környezeti fenntarthatóságának a felmérésére és értékelésére is.</p>	
<p>Az önértékeléshez kapcsolódó elvárás</p>		<p>Intézményi működési gyakorlat leírása</p>
<p>Az intézmény méri és értékeli a digitális felkészültséget a vezetők, a munkatársak és a tanulók körében. A digitális felkészültség értékeléséhez felhasználja az indikátorokat, a partneri mérési eredményeket, vizsgálja az alkalmazott digitális stratégiát, módszertant, az intézmény infrastrukturális feltételrendszerét.</p> <p>Az intézmény a környezeti fenntarthatóság értékelése érdekében vizsgálja a fenntartható fejlődés követelményeinek, a környezet-tudatosságnak, a környezetvédelmi szempontoknak és intézkedéseknek a megjelenését az oktatás és képzés, és az intézményi működés területén.</p> <p>Az intézmény a digitális felkészültségének és a környezeti fenntarthatóságának az önértékelése során erősségeket és fejlesztendő területeket határoz meg.</p> <p><i>Ennél a szempontnál azt kell megvizsgálni, hogy az intézményvezető vezetési programjában és vezetői gyakorlatában hogyan jelenik meg az elkötelezettsége a digitalizáció és a környezeti fenntarthatóság iránt.</i></p> <p><i>Rendszeresen értékeli-e az intézmény digitális felkészültségét és a környezeti fenntarthatóság szempontjából az intézmény működését, kiterjesztve mindezt az infrastrukturális feltételek és a szükséges munkatársi kompetenciák felmérésére és értékelésére is.</i></p> <p><i>Vizsgálni kell továbbá, hogy az oktatók értékelése során méri és értékeli-e és hogyan a digitális felkészültségüket, a digitális oktatási módszerek alkalmazását,</i></p>		

<i>a tanulók digitális kompetenciáit, továbbá a környezeti fenntarthatóság alapelveinek a megjelenését a tanítási-tanulási tevékenységben.</i>		
Intézményvezetői működési gyakorlat értékelése	Erősségek	
	Fejlesztendő területek	
Megjegyzés		

Önértékelési terület	ÉRTÉKELÉS	
	Az intézményben az eredményeket és a folyamatokat rendszeresen ellenőrzik, értékelik, és ezt mérésekkel támasztják alá.	
Önértékelési szempont	É4	
	Az intézményben a stratégiai célok elérése érdekében korai jelzőrendszer működik.	
Az önértékeléshez kapcsolódó elvárás		Intézményi működési gyakorlat leírása
<p>Az intézmény a korai iskolaelhagyás megelőzése érdekében folyamatosan gyűjti a releváns adatokat (pl. a tanulókra vonatkozó lemorzsolódási és a hiányzási adatokat, az ágazati alapvizsga, a szakmai vizsga, az érettségi vizsga eredményeit). Az értékeléshez felhasználja a KRÉTA rendszer korai jelzőrendszereit. Az intézmény elemzi az országos tanulói kompetenciamérés eredményeit. Az intézmény kiemelt stratégiai céljai alapján (pl. beiskolázási tevékenység, duális képzés, felnőttek oktatása) további korai figyelmeztető jelzéseket határoz meg és nyomon követi azok alakulását.</p> <p>Míndezek figyelembevételével, a korai jelzőrendszer alapján azonosítja a fejlesztendő területeket és fejlesztéseket indít.</p> <p><i>Ennél a szempontnál azt kell megvizsgálni, hogy az intézmény vezetője kialakított-e az intézményi célrendszernek megfelelő korai jelzőrendszert, eredményeit ismeri-e és hogyan használja fel a szakmai-pedagógiai munka értékeléséhez és fejlesztéséhez.</i></p>		

Intézményvezetői működési gyakorlat értékelése	Erősségek	
	Fejlesztendő területek	
Megjegyzés		

Önértékelési terület	FELÜLVIZSGÁLAT (visszacsatolás, fejlesztés) Minőségirányítási rendszer	
Önértékelési szempont	<p>F1</p> <p>Az intézmény az önértékelés és a külső értékelés eredményeit megvitatja a releváns partnerekkel, felhasználja a szakmai-pedagógiai munka folyamatos fejlesztésére, megfelelő cselekvési tervet állít össze.</p>	
Az önértékeléshez kapcsolódó elvárás		Intézményi működési gyakorlat leírása
<p>Az intézmény az önértékelés és a külső értékelés eredményeit megvitatja a releváns partnerekkel, kiemelten az oktatói testülettel.</p> <p>Az intézmény az önértékelés és a külső értékelés során meghatározott fejlesztendő területek alapján az intézményi célok figyelembevételével fejlesztési célokat határoz meg, amelyekhez cselekvési terveket készít. A fejlesztések kijelölésébe, a cselekvési tervek elkészítésébe és végrehajtásába bevonja a releváns partnereit, kiemelten a duális képzőhelyeket, a végzett tanulókat alkalmazó gazdálkodó szervezeteket.</p> <p>Az intézmény erőforrásokat biztosít a cselekvési tervek végrehajtásához, azok teljesülését rendszeresen értékeli. A visszacsatolási mechanizmus alapján nyomon követhető az önértékelést és a külső értékelést követő fejlesztések beépülése a szakmai pedagógiai munkába és az intézményi működésbe.</p> <p><i>Ennél a szempontnál azt kell megvizsgálni, hogy az intézmény vezetője hogyan használja fel az önértékelés és a külső értékelés eredményeit a szakmai pedagógiai munka értékelésére, fejlesztésére. Az intézmény vezetője hogyan vesz részt személyesen az önértékelés és a külső értékelés eredményei alapján a fejlesztési célok, célkitűzések meghatározásában, a cselekvési tervek elkészítésében, hogyan vonja be ebbe a munkába a releváns partnereit (oktatói testület, egyéb alkalmazottak, duális képzőhelyek és egyéb kiemelt partnerek), hogyan gondoskodik arról, hogy a fejlesztési célok bekerüljenek az intézményi célrendszerbe, hogyan biztosítja a megfelelő humán és infrastrukturális erőforrásokat a cselekvési tervek elkészítéséhez és végrehajtásához.</i></p>		

<p><i>Ennél a szempontnál vizsgálni kell továbbá, hogy az intézmény vezetője milyen személyes szerepet vállal az oktatói értékelés eredményei alapján a fejlesztések indításában, milyen vezetői intézkedéseket kezdeményez az oktató, a szakmai csoport és az intézmény szintjén.</i></p>		
Intézményvezetői működési gyakorlat értékelése	Erősségek	
	Fejlesztendő területek	
Megjegyzés		

Önértékelési terület	FELÜLVIZSGÁLAT (visszacsatolás, fejlesztés)	
	Az intézmény hasznosítja az értékelés és a felülvizsgálat eredményeit, megvalósítja a szükséges visszacsatolásokat és fejlesztéseket.	
Önértékelési szempont	F2	
	A visszacsatolási és a felülvizsgálati eljárások támogatják az intézmény tanuló szervezetként való működését, a szakmai-pedagógiai fejlesztéseket és javítják a tanulók, a képzésben résztvevő személyek esélyeit.	
Az önértékeléshez kapcsolódó elvárás		Intézményi működési gyakorlat leírása
<p>A fejlesztési célok és a cselekvési tervek nyomon követhetően kapcsolódnak az önértékelési folyamathoz, az intézmény stratégiai célkitűzéseinek elérését szolgálják, elősegítik a szakképzés minőségének javítását. Az intézmény önértékelési folyamata biztosítja az adatalapú értékelést, az erősségek és a fejlesztendő területek partnerek bevonásával történő meghatározását, a fejlesztendő területek prioritizálását, a cselekvési tervek elkészítésének szakmaiságát, a tervek eredményeinek értékelése során a visszacsatolást. Az intézmény a fenti önértékelési ciklus alkalmazásával képes tanuló szervezetként működni, biztosítva a folyamatos fejlesztést.</p> <p><i>Ennél a szempontnál azt kell megvizsgálni, hogy az intézmény vezetője hogyan irányítja és szervezi az önértékelésen alapuló minőségfejlesztési tevékenységet, hogyan biztosítja, hogy a fejlesztési célok és a cselekvési tervek az önértékelés eredményeire épüljenek.</i></p> <p><i>Vizsgálni kell továbbá, hogy elkötelezett-e az EQAVET Minőségbiztosítási Ciklus következetes és szisztematikus működtetésében, érti és alkalmazza-e a tanuló szervezetté válás elvét és gyakorlatát.</i></p>		
Intézményvezetői működési gyakorlat értékelése	Erősségek	
	Fejlesztendő területek	

Megjegyzés	
------------	--

Önértékelési terület	FELÜLVIZSGÁLAT (visszacsatolás, fejlesztés)	
	Az intézmény hasznosítja az értékelés és a felülvizsgálat eredményeit, megvalósítja a szükséges visszacsatolásokat és fejlesztéseket.	
Önértékelési szempont	F3	
	Az intézmény széles körben és nyilvánosan hozzáférhetővé teszi az értékelés és a felülvizsgálat eredményeit.	
Az önértékeléshez kapcsolódó elvárás	Intézményi működési gyakorlat leírása	
	<p>Az intézmény az értékelések (önértékelés, országos kompetenciamérés, partneri mérések, pályakövetés, megvalósított fejlesztések) eredményeit bemutatja a partnereknek. Az intézmény maga dönti el, hogy mely partnerek számára és hogyan, milyen formában teszi nyilvánossá az értékelések, visszajelzések eredményeit. A vonatkozó szakképzési jogszabályok értelmében azonban a külső értékelés eredményét az intézménynek kötelező a honlapján nyilvánosságra hoznia. Az intézmény a meghatározott fejlesztési célokat, a cselekvési terveket is hozzáférhetővé teszi a partnerei számára, azok megvalósításában számít a közreműködésükre.</p> <p><i>Ennél a szempontnál azt kell megvizsgálni, hogy az intézmény vezetője hogyan biztosítja, és személyesen milyen szerepet vállal abban, hogy széles körben és nyilvánosan hozzáférhetőek legyenek az értékelés és a felülvizsgálat eredményei.</i></p>	
Erősségek		

Intézményvezetői működési gyakorlat értékelése	Fejlesztendő területek	
Megjegyzés		

8. számú melléklet: Oktatói értékelés szempontsora

A munkakör értékelésére vonatkozó értékelési területek:

Értékelési terület	Értékelési szempont	Magyarázat	Információs források
1. Képzettség, szakképzettség	Szakirányú végzettség	A tanított szakmának, tantárgynak megfelelő szakirányú végzettség	oklevelek, bizonyítványok, tanúsítványok
	Pedagógiai végzettség	Tanári, szakoktatói végzettség	
	Szakirányú továbbképzés	Szakmai és pedagógiai továbbképzések	
	Nyelvismeret	Igazolt nyelvismeret	
	<u>Megállapítás:</u> 6: az "5" értékelésen túl további szakirányú diploma, szakvizsga, továbbképzések (akkreditált vagy vállalati környezetben töltött vagy egyéb jogszabályban nevesített), szakképzésben hasznosítható nyelvismeret (az intézmény számára hasznos további kompetenciák) 5: szakirányú + pedagógiai végzettség (diploma, szakvizsga) 4: jogszabályban előírt szakirányú végzettség, pedagógiai végzettség nélkül 3: szakirányú szakmai végzettség + felsőfokú végzettség 2: középfokú szakirányú végzettség (érettségi) + mestervizsga 1: középfokú szakirányú végzettség		

2. Szakmai tapasztalat	Pedagógusként eltöltött idő	Szakmai gyakorlati (oktatói) tapasztalat	szakmai önéletrajz (KIRA adatok)
	Releváns munkaerő-piaci tapasztalat	Szakirányú munkaerő-piaci tapasztalata	
	Nemzetközi szakirányú tapasztalat	Szakirányú gyakorlati vagy munkaerő-piaci tapasztalat külföldön	
3. Munkaerő-piaci érték	Szervezetten belüli hatása az intézményi eredményességre	Az intézményen belül az intézmény eredményességére gyakorolt közvetlen hatása (pl. szakmai - érettségi vizsgatárgy sikeres oktatója, hátrányos helyzetűek sikeres támogatása, eredményes tehetséggondozás, stb.)	az intézményi jövőkép és stratégia alapján meghatározott munkaköri értékek
	Stratégiai szakterület	Keresett, magas munkaerő-piaci értékű szakma képviselője (pl. nehezen betölthető munkakör (mérnök-tanár), minimális létszámú felsőfokú végzett (matematika, természettudományos tantárgy), stb.)	

A szakmai értékelés az oktatói munka alábbi területeire terjed ki:

Értékelési terület	Értékelési szempont	Magyarázat	Információs források
4. Szakmai felkészültség	Pedagógiai eredményesség	Szakmai területén mérhetően, bizonyíthatóan eredményes oktató. A tanulók teljesítményében mérhető a	tanulói eredmények (KRÉTA adatok), központi mérések, vizsgaeredmények, versenyeredmények, munkaterv és beszámoló

		pedagógiai tevékenység hozzáadott értéke.	
	Szakirányában biztos, megalapozott, korszerű szakmai tudással rendelkezik.	Biztos szakmai tudás jellemzi, képes és kész megújulni, tudása korszerű és naprakész. Szakmai-pedagógiai céljai elérése érdekében képezi önmagát.	tanmenetek, óratervek*, egyéni fejlesztési tervek*, óralátogatás, munkaerő-piaci, duális partneri visszajelzés*
	A korszerű ismereteket beépíti a tanulás-tanítás folyamatába.	Figyelemmel kíséri és beépíti a tanulási-tanítási folyamatba a szakmai területének változó tartalmát, az új ismereteket, a duális partnerek elvárásait, az általuk alkalmazott eszközöket, technológiát, modern módszertant alkalmaz.	
Értékelési terület	Értékelési szempont	Magyarázat	Információs források
5. A szakképzés-releváns korszerű módszertan alkalmazása	Gyakorlatorientált, tevékenységközpontú, tanulási eredmény alapú módszereket alkalmaz.	Tanulási-tanítási tevékenysége során alkalmazza az olyan korszerű módszereket, mint a kooperatív módszertan, a digitális tanulás, az önálló tanulás, a projekt módszer. Fejleszti a "soft skill" -eket: problémamegoldás, kreativitás, együttműködés stb. A tanulási eredmény eléréséhez tudatosan választja meg az eredményes módszereket.	tanmenetek, óratervek*, egyéni fejlesztési tervek*, óralátogatás, munkaerő-piaci, duális partneri visszajelzés*
	Digitális eszközöket, módszereket alkalmaz.	A tanulási-tanítási folyamatban rendszeresen alkalmazza a digitális eszközöket, azokat tudatosan, a pedagógiai folyamat céljainak megfelelően, rutinszerűen alkalmazza.	

	A tanulók, tanulócsoporthoz egyéni szükségletéhez illeszkedő módszereket és munkaformákat alkalmaz (pl. differenciált oktatás)	A módszereket a tanulók és a tanuló csoportok igényeinek, előzetes tudásának megfelelően választja ki, differenciált oktatást alkalmaz.	
	A szakképzési tartalomhoz illeszkedő, megfelelő munkaformákat alkalmaz.	A pedagógiai folyamathoz választja a munkaformákat. A szakképzés elvárásainak megfelelően alkalmazza a frontális, csoportos és egyéni munkaformákat.	

Értékelési terület	Értékelési szempont	Magyarázat	Információs források
6. Pedagógiai tervezés	Részt vesz az intézmény belső tananyagfejlesztési tevékenységében.	Tananyagot készít, amely tükrözi a szakmai korszerűséget (tartalom, módszer, digitalizáció).	munkatervek és beszámolók, digitális tananyagok, óralátogatás
	Részt vesz az intézményi dokumentumok elkészítésében, a saját dokumentumaiban nyomon követhető az összhang az intézményi célokkal	Az intézményi tervek elkészítésében részt vesz; pedagógiai tervei összhangban vannak a szakképzés ágazati és intézményi céljaival	munkatervek és beszámolók, tanmenetek, óratervek*, egyéni fejlesztési tervek*, óralátogatás,
	Tervezésében figyelembe veszi a tanulói igényeket és adottságokat, beépíti a korszerű módszereket, munkaformákat, a projektoktatást, a digitális oktatás módszereit és eszközeit.	Pedagógiai tervei tanuló és csoport fókuszúak, differenciáltan tervezi meg a pedagógiai folyamatokat; terveiben a korszerű (a generációra jellemző) digitális oktatás hangsúlyosan jelen van.	tanmenetek, óratervek*, egyéni fejlesztési tervek*, óralátogatás, tanulói vélemény, munkaerő-piaci, duális partneri visszajelzés*

	Tervező tevékenységében szerepet kap a tanulók motiválása, motivációjuk fejlesztése, épít a tanulók aktív részvételére.	Tudatosan tervezi meg a tanulók motivációjának fejlesztését, a feladatok kijelölésével, változatos, figyelmet igénylő munkaszervezéssel. Tervezett módszerei, munkaformái a tanulói aktivitást, a gyakorlatorientált képzést támogatják.	tanmenetek, óratervek*, egyéni fejlesztési tervek*, óralátogatás, tanulói vélemény
	Tervezésében épít a tanulók előzetes tudására, valamint a duális képzőhelyen szerzett ismeretekre, tapasztalatokra.	Terveiben figyelembe veszi a tanulók szakmáját, épít az ezzel kapcsolatos előzetes tudásukra és a duális képzőhelyen megszerzett tudásukra és tapasztalataikra	tanmenetek, óratervek*, egyéni fejlesztési tervek*, óralátogatás, tanulói vélemény, munkaerő-piaci, duális partneri visszajelzés*

Értékelési terület	Értékelési szempont	Magyarázat	Információs források
7. Pedagógiai értékelés	A pedagógiai folyamathoz illeszkedve diagnosztikus, fejlesztő és összegző értékelést alkalmaz. A visszajelzései rendszeresek, egyértelműek, tárgyilagosak, fejlesztő hatásúak	Ismeri, és pedagógiailag tudatosan alkalmazza az értékelési módszereket.	tanulói eredmények (KRÉTA adatok), egyéni fejlesztési tervek*, óralátogatás, tanulói vélemény
	A pedagógiai célokhoz, a szakmai programhoz és a KKK-hoz illeszkedő értékelést alkalmaz.	Értékelési rendszere koherens, a követelmények alapján meghatározott	óralátogatás, tanulói vélemény
	Az oktatási folyamat elején ismerteti az elvárásokat a szülőkkel, tanulókkal	A tanulók és a szülők számára ismert az értékelési szempontrendszer.	szülői vélemény*, tanulói vélemény, egyéni fejlesztési tervek*, óralátogatás

	A duális képzőhely értékelési gyakorlatával összhangban alakítja ki értékelési gyakorlatát	Értékelési rendszerét összehangolja a duális képzőhely értékelési rendszerével.	tanulói eredmények (KRÉTA adatok), vizsgaeredmények, tanulói vélemény, munkaerő-piaci, duális partneri visszajelzés*
	Ellenőrzéseinek méréseinek, értékeléseinek eredményeit rendszeresen szakszerűen elemzi, felhasználja a tanulók fejlesztési céljainak és feladatainak kijelölésében	Az értékelés eredményeinek elemzésével visszacsatol a pedagógiai folyamatra (tartalom, módszer, munkaforma), annak fejlesztéséhez használja fel.	tanulói eredmények (KRÉTA adatok), központi mérések, vizsgaeredmények, óralátogatás

Értékelési terület	Értékelési szempont	Magyarázat	Információs források
8. Együttműködés más oktatókkal és a szülőkkel	Együttműködik az egy osztályban tanító oktatókkal a tantárgyköziség megvalósításában és a tanulók személyiségfejlesztése érdekében.	Kiemelten fontos a szakmai oktatók, illetve a közismereti és a szakmai oktatók együttműködése	munkatervek és beszámolók
	Részt vesz tudásmegosztásban.	Tudását megosztja és nyitott a szakmai együttműködésre, támogatja, segíti kollégáinak a munkáját	
	Együttműködik a szülőkkel és a pedagógiai munkát segítő szakemberekkel.	A szülőkkel való kapcsolat fenntartására törekszik, ehhez használja a digitális eszközöket is (KRÉTA, stb.). A tanulók érdekében	munkatervek és beszámolók, szülői vélemény*

		együttműködik a segítő munkatársakkal és szervezetekkel (pszichológus, iskolaorvos, védőnő, gyógypedagógus, szociális munkás, gyámügyi szakemberek stb.).	
	Aktív pályaorientációs tevékenységet végez	Feladatkörének megfelelően bekapcsolódik a pályaorientációs munkába (rendezvények, társszervezetekkel, általános iskolákkal, gazdálkodó szervezetekkel való kapcsolattartás).	munkatervek
	Együttműködik a duális képzőhelyekkel.	Részt vesz a duális partnerekkel folytatott kommunikációban, kapcsolatot tart velük	duális partneri vélemény

Értékelési terület	Értékelési szempont	Magyarázat	Információs források
9. Személyiségfejlesztő, csoportvezetői, tanulás támogató tevékenység	Pedagógiai munkájában épít a szociális tanulásban rejlő lehetőségekre.	A foglalkozásokon és az azon túli intézményi pedagógiai munkájában segíti a közösségépítést, a tanulók együttműködését, közös programokat, kirándulásokat szervez.	munkatervek és beszámolók, tanmenetek, óralátogatás
	Támogatja a tanulók önálló gondolkodását, a tanulási-tanítási folyamat részévé teszi a tanulók ötleteit, önálló kezdeményezéseit, ezzel támogatva a	Épít a tanulói kreativitásra, jól kezeli a tanulói sokszínűségét, támogatja az egyéni ötleteket, kezdeményezéseket. Fejleszti a munkaerőpiac által igényelt kompetenciákat: önállóság, kreativitás, problémamegoldás, csapatmunka, felelősségvállalás,	

	munkavállalói és a vállalkozói kompetenciáik fejlesztését.	érzelmi intelligencia, rugalmasság stb.	
--	--	---	--

Értékelési terület	Értékelési szempont	Magyarázat	Információs források
10. Innovációs tevékenység és szakmai elkötelezettség	Aktívan részt vesz projekteken, intézményi fejlesztésekben, innovációkban.	Szervező, fejlesztő, oktató tevékenységet végez a projekteken és a fejlesztésekben. Például: pályázatok megvalósítása, korszerű szakmai tartalmak, módszertan és a digitális oktatás alkalmazása, innovatív ötletek kidolgozása. Az iskolai élet aktív tagja, nyitott az újra, aktívan részt vállal az intézmény eredményességében, a külső megítélésének alakításában.	munkatervek és beszámolók

	Külső-belső szakmai kapcsolatrendszerrel rendelkezik.	Szakmai kapcsolatai támogatják, segítik és ösztönzik a pedagógiai munkájának fejlesztését. Elhivatottság jellemzi iskolai munkáját.	
	Szakmai céljaihoz illeszkedve tudatosan tervezi szakmai munkáját, oktatói karrierjét.	Szakmai munkáját reálisan értékeli, tisztában van értékeivel, nyitott annak fejlesztésére.	

9. számú melléklet: Az igazgatóhelyettesi szintű intézményi vezetők értékelési szempontsora

Értékelési terület	Értékelési szempont	Magyarázat	Információs források
1. Képzettség, szakképzettség	Szakirányú végzettség	A tanított szakmának, tantárgynak megfelelő szakirányú végzettség	oklevelek, bizonyítványok, tanúsítványok
	Pedagógiai végzettség	Tanári, szakoktatói végzettség	
	Szakirányú továbbképzés	Szakmai és pedagógiai továbbképzések	

	Nyelvismeret	Igazolt nyelvismeret	
	<p><u>Megállapítás:</u> 6: az "5" értékelésen túl további szakirányú diploma, szakvizsga, továbbképzések (akkreditált vagy vállalati környezetben töltött vagy egyéb jogszabályban nevesített), szakképzésben hasznosítható nyelvismeret (az intézmény számára hasznos további kompetenciák) 5: szakirányú + pedagógiai végzettség (diploma, szakvizsga) 4: jogszabályban előírt szakirányú végzettség, pedagógiai végzettség nélkül 3: szakirányú szakmai végzettség + felsőfokú végzettség 2: középfokú szakirányú végzettség (érettségi) + mestervizsga 1: középfokú szakirányú végzettség</p>		
2. Szakmai tapasztalat	Pedagógusként eltöltött idő	Szakmai gyakorlati (oktatói) tapasztalat	szakmai önéletrajz (KIRA adatok)
	Releváns munkaerő-piaci tapasztalat	Szakirányú munkaerő-piaci tapasztalata	
	Nemzetközi szakirányú tapasztalat	Szakirányú gyakorlati vagy munkaerő-piaci tapasztalat külföldön	
3. Munkaerő-piaci érték	Szervezetten belüli hatása az intézményi eredményességre	Az intézményen belül az intézmény eredményességére gyakorolt közvetlen hatása (pl. szakmai - érettségi vizsgatárgy sikeres oktatója, hátrányos helyzetűek sikeres támogatása, eredményes tehetséggondozás, stb.)	az intézményi jövőkép és stratégia alapján meghatározott munkaköri értékek
	Stratégiai szakterület	Keresett, magas munkaerő-piaci értékű szakma képviselője (pl.	

		nehezen betölthető munkakör (mérnök tanár), minimális létszámú felsőfokú végzett (matematika, természettudományos tantárgy), stb.)	
--	--	---	--

A vezetői kompetenciák értékelési területei a következők:

Értékelési terület	Értékelési szempont	Magyarázat	Információs források
4. Szakmai felkészültség	Vezetői tudása biztos, megalapozott, korszerű. Szakmai pedagógiai céljai elérése érdekében képezi önmagát.	Biztos szakmai tudás, önképzés jellemzi, képes és kész is megújulni, tudása korszerű és naprakész. Szakmai és vezetői ismereteit fejleszti. Vezetőként határozottan képviseli az intézmény pedagógiai céljait, értékeit, a kollégáknak irányt mutat és támogatást ad.	tervezési dokumentumok, munkaterv és beszámoló, továbbképzési program, oktatói vélemények, munkaerőpiaci, duális partneri visszajelzések
	A korszerű ismeretek beépítését segíti és támogatja a tanulástani folyamatába.	Figyelemmel kíséri és információt biztosít a munkatársaknak, támogatja a szakmai területnek megfelelő változó tartalmak és a duális partneri elvárások beépítését a tanulási-tanítási folyamatba.	
	Szakmai céljaihoz illeszkedve tudatosan tervezi szakmai munkáját, oktatói és vezetői karrierjét.	Szakmai munkáját reálisan értékeli, tisztában van értékeivel, nyitott annak fejlesztésére. Biztos szakmai tudás jellemzi a korszerű pedagógia és a helyzetfüggő	

		vezetés területén. Szakmai és vezetői tudását jól alkalmazza a gyakorlatban.	
--	--	--	--

Értékelési terület	Értékelési szempont	Magyarázat	Információs források
5. Pedagógiai folyamatok irányítása	Irányítja és részt vállal a célok meghatározásában (európai, országos, ágazati, regionális célokkal összhangban meghatározott intézményi szakképzési célrendszer). Részt vesz a minőségirányítási rendszer, az önértékelés és az oktatói értékelés rendszerének kialakításában, működtetésében.	Vezetői munkájában érvényesül a folyamatos minőségfejlesztés logikája (PDCA logika). Ismeri, és a tervezési dokumentumok tartalmazzák ezeket a célokat, amelyek alapján a fejlesztéseket megtervezi.	tervezési dokumentumok, munkatervek és beszámolók
	Biztosítja, támogatja a korszerű szakmai tartalmak, a módszertan és a digitális oktatás alkalmazását. Irányítja az oktatók pedagógiai tervező munkáját.	A gyakorlatban a megvalósítás során támogatja a célok elérését, a célok és a kialakított intézményi gyakorlat egymással koherensek. Vezetőként elkötelezett a korszerű pedagógiai gyakorlat megvalósításában. Támogatja a korszerű módszerek alkalmazását, mérési eredményekre támaszkodva fejleszti az intézmény módszertani kultúráját.	munkatervek és beszámolók, oktatói vélemények
	Vezetői munkájával ösztönzi és támogatja a szociális tanulásban rejlő lehetőségeket, az oktatók közösségépítő, személyiségfejlesztő tevékenységét.	Vezetői munkájában segíti a közösségépítést, a tanulók együttműködését. Elvárja az oktatók személyiségfejlesztő, egyénre szabott pedagógiai munkáját.	tanulói vélemények, oktatói vélemények

	<p>Irányítja a szakmai és közismereti oktatók együttműködését, értékelési rendszerük összehangolását. Elősegíti az együttműködést a szakmai oktatók és a duális képzőhely között, a szakmai tartalom, a korszerű módszertan és az összehangolt értékelési rendszer területén.</p>	<p>A közismereti és szakmai képzés együttműködését biztosítja a megfelelő szervezeti keretek működtetésével, szakmai támogatást nyújt a duális partnerekkel való képzési együttműködéshez.</p>	<p>munkatervek, beszámolók, oktatói és duális partneri vélemények</p>
	<p>Irányítja a korszerű tanulói mérések alkalmazását. Méri és értékeli a tanulási folyamat eredményességét. A korai jelzőrendszer eredményeit felhasználja a szakmai- pedagógiai munka fejlesztéséhez.</p>	<p>A tanulói mérési rendszer kialakítását és alkalmazását irányítja. Szisztematikusan méri és értékeli a célok teljesülését, és az azokban meghatározott feladatok eredményességét. Felhasználja a külső mérés eredményeit és az intézményi mérési feladatokat támogatja.</p>	<p>munkatervek és beszámolók, továbbképzési program, beiskolázási terv, mérési dokumentumok</p>
	<p>A külső, belső mérési eredmények és a tanulói eredmények (vizsgák, értékelések, partneri visszajelzések) alapján fejleszti a pedagógiai folyamatokat.</p>	<p>A mérési eredmények alapján rendszeresen felülvizsgálja a célokat, a működési folyamatokat, és ez alapján pedagógiai fejlesztéseket valósít meg.</p>	<p>munkatervek és beszámolók, intézményi alapidokumentumok, oktatói, tanulói és duális partneri vélemények</p>

Értékelési terület	Értékelési szempont	Magyarázat	Információs források
--------------------	---------------------	------------	----------------------

	<p>A jövőkép, a célok megfogalmazása és a feladatok tanévekre bontása során figyelembe veszi az intézmény külső és belső környezetét, a folyamatban lévő és várható munkaerő-piaci változásokat.</p>	<p>Kialakítja és működteti az - intézmény jövőbeni lehetőségeit, irányait befolyásoló, meghatározó -információk, adatok gyűjtésének és elemzésének, feldolgozásának rendszerét.</p>	<p>munkatervek és beszámolók, intézményi alapidokumentumok, felettes vezetői és fenntartói interjú</p>	
<p>6. Változások kezelése</p>	<p>Képes a változtatás folyamatát hatékonyan megtervezni, végrehajtani és értékelni, amelynek során felhasználja a minőségirányítási rendszer működtetésének eredményeit. Alkalmazza a tanulószervezetté válás elvét és gyakorlatát. A vezető ösztönzi, engedi, és szívesen befogadja a tanítás-tanulás eredményesebbé tételére irányuló kezdeményezéseket, innovációkat, fejlesztéseket. Támogatja a belső tudásmegosztást.</p>	<p>Részt vesz a szakképzést érintő helyi igények elemzésének folyamatában. Folyamatosan informálja kollégáit és az intézmény partnereit a megjelenő változásokról, lehetőséget biztosít számukra az önálló információszerzésre (konferenciák, előadások, egyéb források), és reagál a feltárt igényekre.</p>	<p>minőségirányítási dokumentumok, intézményi értékelések, értekezletek jegyzőkönyvei, munkatervek és beszámolók, továbbképzési program, beiskolázási terv</p>	

	Folyamatosan nyomon követi és értékeli a célok megvalósulását, a mérési rendszer eredményeit, az elemzéseket bemutatja partnereinek. Rendszeresen meghatározza az intézmény erősségeit és gyengeségeit, fejlesztendő területeit, ehhez felhasználja a belső és külső intézményértékelés eredményeit.	Az értékelések méréseken, konkrét elemzéseken alapulnak, amelybe bevonja munkatársait, partnereit. A mérés eredményeit felhasználja az intézmény szakmai munkájának értékelésére és a fejlesztések megalapozására.	minőségirányítási dokumentumok, intézményi értékelések, értekezletek jegyzőkönyvei, munkatervek és beszámolók
	A mérési eredmények alapján terveit felülvizsgálja, korrigálja a célokat, fejleszti az intézmény pedagógiai, szakmai munkáját.	Az éves, féléves értékelések eredményei nyomon követhetők a fejlesztési tervekben, a következő időszak terveiben, azok koherensen illeszkednek egymáshoz.	minőségirányítási dokumentumok, munkatervek és beszámolók, intézményi alapidokumentumok, felettes vezetői és fenntartói interjú

Értékelési terület	Értékelési szempont	Magyarázat	Információs források
7. Vezetői kommunikáció	Alkalmazott kommunikációs csatornák	Átgondolt, szervezett kommunikációs rendszert működtet, tájékoztatást, értekezletet tart, elektronikus csatornákat használ.	felettes vezetői és fenntartói interjú, intézményi kommunikációs csatornák, értekezletek jegyzőkönyvei, digitális felületek
	Információszolgáltatás, tájékoztatás.	Oktatók, szülők, tanulók tájékoztatását tervezi és koordinálja, amely rendszeresen, szabályozottan működik. Részt vesz a naprakész kommunikációs megjelenés (honlap, sajtó) biztosításában, egyéb tájékoztatási formák működtetésében.	oktatói, tanulói és duális partneri vélemények, felettes vezetői és fenntartói interjú, intézményi kommunikációs csatornák, értekezletek jegyzőkönyvei, digitális felületek

	Vezetői együttműködés, lojalitás.	Átlátható, rendszerszintű vezetői feladatmegosztás működik. Hiteles és etikus magatartást tanúsít. (Kommunikációja, magatartása a pedagógus etika normáinak megfelel.)	SZMSZ, felettes vezetői és fenntartói interjú, oktatói vélemények
	Az intézmény képviselője a belső és a külső partnerek tekintetében.	Vezetői munkájával kapcsolatban számít munkatársai véleményére, rendszeres és szervezett kapcsolatot tart az intézményi közösségekkel. Külső kapcsolatait az intézmény érdekében végzett nyitott, konstruktív kapcsolatrendszer jellemzi.	felettes vezetői és fenntartói interjú, oktatói, tanulói és duális partneri vélemények

Értékelési terület	Értékelési szempont	Magyarázat	Információs források
8. Oktatói munka ellenőrzése, értékelése, fejlesztések támogatása	Átlátható ellenőrzési rendszert működtet, azonosítja az erősségeket, a fejlesztendő területeket, támogatja a fejlesztéseket.	Differenciáló értékelési rendszert működtetnek az intézményben, az elvárások és az értékelések átláthatóak és koherensek. Az oktatói értékelés kiemelt célja a fejlesztés, amelyhez vezetői támogatást ad.	SZMSZ, munkatervek és beszámolók, értékelési dokumentumok, minőségirányítási dokumentumok, oktatói vélemények, felettes vezetői és fenntartói interjú
	Irányítja és delegálja az ellenőrzési, értékelési feladatokat.	A munkatársak ellenőrzése, értékelése rendszeres, amelybe bevonja vezetőtársait. Az értékelések adatokon alapulnak, a visszajelzések korrektek, tárgyszerűek.	értékelési dokumentumok, oktatói vélemények, felettes vezetői és fenntartói interjú
	Támogatja az oktatói értékelésen alapuló egyéni cselekvési terveket.	Tisztában van munkatársai erősségeivel, bevonja és támogatja őket az intézményi fejlesztések és az egyéni fejlődési (karrier) lehetőség kihasználásában.	munkatervek, továbbképzési program, beiskolázási terv, oktatói vélemények

Értékelési terület	Értékelési szempont	Magyarázat	Információs források
9. Kapcsolatrendszer működtetése	Szerepet vállal az intézményi kapcsolatrendszer fejlesztésében. Vezetőként szervezi, támogatja a belső tudásmegosztást.	Támogatja a team munkát, hatékonyan működtet iskolai oktatói közösségeket, számítja a munkájukra. Vezetőként támogatja és elvárja az oktatói együttműködést, ő maga is része az iskolai közösségnek.	munkatervek és beszámolók, oktatói vélemények
	Együttműködik a partnerekkel (tanulók, szülők, fenntartó, társszervezetek, duális képzési partnerek, munkaerőpiac).	Ismeri az intézmény partneri körét, részt vesz a partnerek képviselőivel és a partnereket képviselő szervezetekkel (pl. kamara, gyakorlati képzést folytató duális partnerek, munkaerőpiaci szervezetek, végzettséget alkalmazó munkaadók) való kapcsolattartásban. Vezetőként kiemelten kezeli a duális képzési partnerekkel való együttműködést.	SZMSZ, értékelési dokumentumok, felettes vezetői és fenntartói interjú, oktatói, tanulói és duális partneri vélemények, végzett tanulók és az őket alkalmazó munkaadók véleménye
	A pozitív kép kialakításával és a folyamatos kapcsolattartással célja a helyi munkaerőpiac igényeinek kielégítése.	Az intézmény munkájába bevonja partnereit mind a tervezés, a megvalósítás, az értékelés és a fejlesztések indítása területén. Aktívan és kezdeményezően vesz részt az intézmény imázsának alakításában, a pályorientációs tevékenységben.	SZMSZ, értékelési dokumentumok, felettes vezetői és fenntartói interjú, oktatói és duális partneri vélemények, végzett tanulók és az őket alkalmazó munkaadók véleménye

Értékelési terület	Értékelési szempont	Magyarázat	Információs források
10. Innováció, iskola menedzselése	Aktívan részt vesz az intézményi fejlesztésekben, projektekben.	Vezetői munkájában kreatív és kezdeményező, az intézmény céljaihoz illeszkedően irányítja a fejlesztő tevékenységeket.	pályázatok, intézményi fejlesztési tervek, munkatervek és beszámolók, felettes vezetői és fenntartói interjú

	<p>Biztosítja az intézmény működéséhez szükséges humán – és infrastrukturális erőforrásokat.</p> <p>Elkötelezettséget mutat az intézmény tervszerű digitális fejlesztése iránt, szervezi a digitális innováció folyamatát.</p>	<p>Részvételével az erőforrások elemzése az intézményi céloknak megfelelően történik. Az erőforrások értékelésének eredményeit a képzési kínálat, a képzési tartalmak, a hatékony idő- és erőforrás felhasználás érdekében használják fel.</p>	<p>pályázatok, intézményi fejlesztési tervek, oktatói, duális partneri vélemények</p>
	<p>Biztonságos intézményi környezetet biztosít.</p> <p>Biztosítja a biztonságos adatkezelés és adattovábbítás rendjét, a közérdekű adatok nyilvánosságát.</p>	<p>Hatáskörének megfelelően megszervezi az intézmény, mint létesítmény és a használt eszközök biztonságos működtetését (pl. tanműhelyek, sportlétesítmények eszközei, IKT eszközök, taneszközök). Figyelembe veszi a környezettudatosság alapelvét, törekszik a fenntarthatósági követelmények betartására.</p>	<p>munkatervek és beszámolók, pályázatok, oktatói vélemények</p>
	<p>Hatékony gazdálkodás.</p>	<p>A gazdálkodás területén képviseli a környezettudatos, takarékos megoldásokat. Hatékonyan használja fel az intézményi erőforrásokat a célok elérése érdekében. Törekszik a gazdaságos működtetésre, kihasználja az intézmény bevételi lehetőségeit.</p>	<p>eredményességi és hatékonysági mutatók, költségvetési-, pályázati adatok, munkatervek és beszámolók, fejlesztési tervek, pályázatok</p>

10. számú melléklet: Kérdőívek az oktatók értékeléséhez

10.1. Szülői kérdőív

Kérjük, gondolja végig és értékelje, hogy a felsorolt állítások közül melyik milyen mértékben igaz. Válassza ki a véleményét tükröző értéket (a legördülő menü segítségével) 0 és 4 között, ahol:

teljesen igaz = 4

általában igaz = 3

többnyire nem igaz = 2

egyáltalán nem igaz = 1

nincs információ = 0.

A „0” megjelölést az átlagba nem számítjuk bele!

Oktató neve:

1. Az oktatási folyamat elején (év elején vagy egy-egy projekt előtt) ismerteti az elvárásokat a szülőkkel, tanulókkal.

2. A tanulók értékelése következetes, fejlesztő hatású.

3. Együttműködik a szülőkkel, és a velük folytatott párbeszédét a kölcsönös megbecsülés, együttműködésre való törekvés, más véleményének tiszteletben tartása jellemzi.

4. Együttműködik a pedagógiai munkát segítő szakemberekkel (szakszolgálat, gyógypedagógus, pszichológus, tanácsadók stb.). Segítségért fordulhatok hozzá nevelési problémákkal.

5. Fogadóórán, szülői értekezleten, egyéni megkeresések alkalmával informatív és gyermekem fejlődése szempontjából hasznos tanácsokat ad.

10.2. Tanulói kérdőív az oktató értékeléséhez

Kérjük, gondold végig és értékeld, hogy a felsorolt állítások közül melyik milyen mértékben igaz. Válaszd ki a véleményedet tükröző értéket (a legördülő menü segítségével) 0 és 4 között, ahol:

teljesen igaz = 4

általában igaz = 3

többnyire nem igaz = 2

egyáltalán nem igaz = 1

nincs információ = 0.

A „0” megjelölést az átlagba nem számítjuk bele!

Pontos válaszaid segítenek abban, hogy oktatód munkájára vonatkozóan a véleményedet megismerjük. Segítő közreműködésedet köszönjük.

Oktató neve:

1. Év elején a tantárgya oktatásának megkezdésekor vagy egy-egy projekt előtt ismerteti az elvárásokat a szülőkkel, tanulókkal.
2. A tanulók értékelése következetes, fejlesztő hatású.
3. Tervezésében figyelembe veszi a tanulói igényeket és adottságokat, a tehetséges tanulóknak fejlődési lehetőséget biztosít, a lemaradó tanulókat igyekszik felzárkóztatni.
4. Oktató-nevelő munkájában szerepet kap a tanulók motiválása, épít a tanulók tevékeny részvételére.
5. Tervezésében épít a tanulók előzetes tudására.
6. A tanítási órákon használja a digitális oktatás módszereit és eszközeit (pl. szakmára jellemző szoftverek vagy számítógép, okostelefon).
7. A tanítási órákon figyelembe veszi a tanulók szakmáját.
8. Feleltetésnél, dolgozatírásnál mindig ismerteti az elvárásokat, amelyek segítenek felkészülni a vizsgára.
9. Teljesíthető követelményeket támaszt, és aszerint értékeli.
10. A házi feladatokat, a tanulói munkákat rendszeresen ellenőrzi és értékeli, a visszajelzései egyértelműek, tárgyilagosak, fejlesztő hatásúak.

10.3 Munkaerő-piaci kérdőív az oktató értékeléséhez

Önök a szakképző intézményünk kiemelt partnerei, részt vesznek a tanulók szakirányú képzésében és/vagy alkalmazzák végzett tanulóinkat. Szeretnénk megismerni véleményüket az iskoláról, az együttműködésünkről, az elvárásairól.

Kérjük, gondolja végig és értékelje, hogy a felsorolt állítások közül melyik milyen mértékben igaz. Válassza ki a véleményét tükröző értéket (a legördülő menü segítségével) 0 és 4 között, ahol:

teljesen igaz = 4

általában igaz = 3

többnyire nem igaz = 2

egyáltalán nem igaz = 1

nincs információ = 0.

A „0” megjelölést az átlagba nem számítjuk bele!

Oktató neve:

1. Az oktató együttműködik és kapcsolatot tart a képzőhellyel.
2. Szakirányában biztos, megalapozott korszerű szakmai tudással rendelkezik, amelyet beépít a tanulás-tanítás folyamatába.
3. Tervezésében épít a tanulók előzetes tudására.
4. Oktatói munkájában figyelembe veszi képzőhely igényeit.